

**ACUERDO del Consejo General del Instituto Nacional Electoral por el que se aprueban el Manual para la Preparación y el Desarrollo de los Cómputos Distritales y de Entidad Federativa y el Cuadernillo de Consulta sobre Votos Válidos y Votos Nulos para la Sesión Especial de Cómputos del Proceso Electoral Federal 2017-2018.**

Al margen un sello con el Escudo Nacional, que dice: Estados Unidos Mexicanos.- Instituto Nacional Electoral.- Consejo General.- INE/CG463/2018.

**ACUERDO DEL CONSEJO GENERAL DEL INSTITUTO NACIONAL ELECTORAL POR EL QUE SE APRUEBAN EL MANUAL PARA LA PREPARACIÓN Y EL DESARROLLO DE LOS CÓMPUTOS DISTRITALES Y DE ENTIDAD FEDERATIVA Y EL CUADERNILLO DE CONSULTA SOBRE VOTOS VÁLIDOS Y VOTOS NULOS PARA LA SESIÓN ESPECIAL DE CÓMPUTOS DEL PROCESO ELECTORAL FEDERAL 2017-2018**

**GLOSARIO**

**CAE:** Capacitadoras/es Asistentes Electorales

**CPEUM:** Constitución Política de los Estados Unidos Mexicanos

**DECEyEC:** Dirección Ejecutiva de Capacitación Electoral y Educación Cívica

**DEOE:** Dirección Ejecutiva de Organización Electoral

**Instituto o INE:** Instituto Nacional Electoral

**LGIPE:** Ley General de Instituciones y Procedimientos Electorales

**Lineamientos:** Lineamientos para la preparación y el desarrollo de los cómputos distritales y de entidad federativa para el proceso electoral federal 2017-2018.

**RE:** Reglamento de Elecciones del Instituto Nacional Electoral

**RIINE:** Reglamento Interior del Instituto Nacional Electoral

**SE:** Supervisoras/es Electorales

**ANTECEDENTES**

- I. Con fecha 10 de febrero de 2014, se publicó en el Diario Oficial de la Federación el Decreto por el que se reforman, adicionan y derogan diversas disposiciones de la CPEUM en materia político-electoral y por el que se establece la extinción del Instituto Federal Electoral, dando origen al Instituto Nacional Electoral.
- II. El 23 de mayo de 2014, se publicó en el Diario Oficial de la Federación el Decreto por el que se expide la LGIPE.
- III. En sesión extraordinaria del 14 de enero de 2015, el Consejo General del Instituto aprobó el Acuerdo INE/CG11/2015, por el que se emiten los Lineamientos para la sesión especial de cómputos distritales del Proceso Electoral Federal 2014-2015.
- IV. El 1° de abril de 2015, el Consejo General del INE mediante el Acuerdo INE/CG130/2015 aprobó el Manual para la preparación y el desarrollo de la sesión especial de cómputos distritales para el Proceso Electoral Federal 2014-2015.
- V. El 7 de septiembre del 2016, el Consejo General del INE emitió el Acuerdo INE/CG661/2016 por el que se aprueba el RE.
- VI. El 5 de septiembre de 2017, el Consejo General del Instituto, aprobó mediante Acuerdo INE/CG399/2017 la Estrategia de Capacitación y Asistencia Electoral para el Proceso Electoral 2017-2018 y sus respectivos anexos.
- VII. El 14 de septiembre de 2017, se celebró la sesión de instalación de la Comisión Temporal de Capacitación y Organización Electoral, en la que se presentó la propuesta inicial del proyecto de Lineamientos de Cómputo Distrital y de Entidad Federativa para el Proceso Electoral Federal 2017-2018.
- VIII. En sesión extraordinaria celebrada el 20 de octubre de 2017, el Consejo General del INE mediante el Acuerdo INE/CG466/2017 aprobó los Lineamientos para la preparación y el desarrollo de los cómputos distritales y de entidad federativa para el Proceso Electoral Federal 2017-2018.
- IX. El 22 de noviembre de 2017, el Consejo General del INE aprobó mediante el Acuerdo INE/CG565/2017 diversas modificaciones al RE.

- X. El 14 de febrero de 2018, la Sala Superior del Tribunal Electoral del Poder Judicial de la Federación emitió sentencia que resolvió el expediente SUP-749/2017 y acumulados, la cual modificó el Acuerdo INE/CG565/2017 y ordenó al INE realizar las adecuaciones respecto a diversos numerales en que fueron procedentes las impugnaciones, así como publicar el RE de manera integral en el Diario Oficial de la Federación.
- XI. En acatamiento, el 19 de febrero de 2018 fue aprobado por el Consejo General del INE, el Acuerdo INE/CG111/2018, que contiene las modificaciones al RE ordenadas por la autoridad jurisdiccional y contiene la versión integral de dicho ordenamiento, mismo que fue publicado en el Diario Oficial de la Federación el 12 de marzo siguiente.

#### CONSIDERANDOS

1. Que de conformidad con los artículos 41, párrafo segundo, Base V, Apartado A, párrafos primero y segundo de la CPEUM; 29 y 30, numeral 2 de la LGIPE, la organización de las elecciones federales es una función estatal que se realiza a través de un organismo público autónomo denominado Instituto Nacional Electoral, dotado de personalidad jurídica y patrimonio propios, en cuya integración participan el Poder Legislativo, los Partidos Políticos Nacionales y los ciudadanos, en los términos que ordene la Ley. En el ejercicio de esta función estatal, la certeza, legalidad, independencia, imparcialidad, máxima publicidad y objetividad serán principios rectores.
2. Que en términos de los artículos 41, párrafo segundo, Base V, Apartado B, inciso b), numerales 4 y 5 de la CPEUM y 32 numeral 1, inciso b), fracción V de la LGIPE, el Instituto tiene a su cargo los escrutinios y cómputos que se generen en los Procesos Electorales Federales.
3. Que de conformidad con lo establecido en los artículos 41, párrafo segundo; 51, 52, 54, 56, 57, y 81 de la CPEUM en las elecciones federales de 2018, se elegirán los siguientes cargos de representación popular: Presidencia de los Estados Unidos Mexicanos, Senadurías y Diputaciones por los principios de Mayoría Relativa y Representación Proporcional.
4. Que en el artículo 29 de la LGIPE, se establece que el Instituto contará con los recursos presupuestarios, técnicos, humanos y materiales que requiera para el ejercicio directo de sus facultades y atribuciones.
5. Que de acuerdo con el artículo 30, numeral 1, incisos a), d), e), f) y g) de la LGIPE son fines del Instituto contribuir al desarrollo de la vida democrática; asegurar a los ciudadanos el ejercicio de los derechos político-electorales y vigilar el cumplimiento de sus obligaciones; garantizar la celebración periódica y pacífica de las elecciones para renovar a los integrantes de los Poderes Legislativo y Ejecutivo de la Unión; velar por la autenticidad y efectividad del sufragio; así como llevar a cabo la promoción del voto y coadyuvar a la difusión de la educación cívica y la cultura democrática.
6. Que el artículo 35 de la LGIPE establece que el Consejo General en su calidad de órgano superior de dirección es el responsable de vigilar el cumplimiento de las disposiciones constitucionales y legales en materia electoral, así como velar que los principios de certeza, legalidad, independencia, imparcialidad, máxima publicidad y objetividad guíen todas las actividades del Instituto.
7. Que de conformidad con lo que establece el artículo 42, numeral 3, de la LGIPE, para cada Proceso Electoral se fusionarán las comisiones de Capacitación Electoral y Educación Cívica y de Organización Electoral, a fin de integrar la Comisión de Capacitación y Organización Electoral.
8. Que el artículo 44, numeral 1, incisos b), gg) y jj) de la ley invocada, establecen que es atribución del Consejo General vigilar la oportuna integración y el adecuado funcionamiento de los órganos del Instituto y conocer, por conducto de su Presidente, del Secretario Ejecutivo o de sus Comisiones, las actividades de los mismos, así como de los informes específicos que el Consejo General estime necesario solicitarles; dictar los Acuerdos necesarios para hacer efectivas sus atribuciones; y aprobar y expedir los Reglamentos, Lineamientos y Acuerdos para ejercer las facultades que el artículo 41 de la CPEUM otorga al Instituto.
9. Que el mismo artículo 44, numeral 1, inciso u), de la LGIPE establece que es atribución del Consejo General definir antes de la Jornada Electoral, el método estadístico que los consejos locales implementarán para que los respectivos consejos distritales realicen el recuento de los paquetes electorales de hasta el diez por ciento de las casillas respecto de la elección de senadurías cuando la diferencia entre las fórmulas ganadoras y las ubicadas en segundo lugar sea igual o menor a un punto porcentual.

10. Que los artículos 56, numeral 1, inciso a) de LGIPE, y 47, numeral 1, incisos a), b) y c) del RIINE, establecen que la DEOE tiene, entre otras, las siguientes atribuciones: apoyar la integración, instalación y funcionamiento de las juntas ejecutivas locales y distritales; apoyar la instalación y funcionamiento de los consejos locales y distritales; y planear, dirigir y supervisar la elaboración de los programas de organización electoral.
11. Que con base en los artículos 58, numeral 1, incisos a), c) y f) de la LGIPE y 49, numeral 1, incisos a), b) y c) del RIINE, la DECEyEC tiene, entre otras, las siguientes atribuciones: elaborar y proponer los programas de educación cívica y capacitación electoral que desarrollen las juntas locales y distritales ejecutivas; coordinar y vigilar el cumplimiento de dichos programas; preparar el material didáctico y los instructivos electorales; establecer las políticas generales, criterios técnicos y lineamientos a que se sujetarán los programas de capacitación electoral y educación cívica; planear, dirigir y supervisar la elaboración de programas de educación cívica y capacitación electoral que desarrollarán las juntas locales y distritales; y presentar a la Junta los programas de capacitación.
12. Que en términos del artículo 59, numeral 1, incisos a) y b) de la LGIPE corresponde a la Dirección Ejecutiva de Administración, la atribución de aplicar las políticas, normas y procedimientos para la administración de los recursos financieros y materiales del Instituto, así como de organizar, dirigir y controlar los mismos.
13. Que el artículo 63, numeral 1, incisos a) y b) de la LGIPE establece las facultades de las juntas locales ejecutivas para supervisar y evaluar el cumplimiento de los programas y las acciones de sus vocalías y de los órganos distritales, así como para supervisar y evaluar el cumplimiento de los programas relativos a Organización Electoral y Capacitación Electoral y Educación Cívica, entre otros.
14. Que el artículo 68, numeral 1, incisos i) y j) de la LGIPE establece que corresponde a los consejos locales efectuar el cómputo total y la declaración de validez de la elección de senadurías por el principio de mayoría relativa, con base en los resultados consignados en las actas de cómputos distritales, así como efectuar el cómputo de entidad federativa de la elección de senadurías por el principio de representación proporcional, con base en los resultados consignados en las actas de cómputos distritales.
15. Que el artículo 71 de la LGIPE señala que en cada uno de los 300 distritos electorales, el Instituto contará con una Junta Distrital Ejecutiva, un Vocal Ejecutivo y un Consejo Distrital. Dichos órganos tendrán su sede en la cabecera de cada uno de los distritos electorales.
16. Que el artículo 72, numeral 1 de la LGIPE, dispone que las Juntas Distritales Ejecutivas son los órganos permanentes que se integran por la o el Vocal Ejecutivo, las y los Vocales de Organización Electoral, del Registro Federal de Electores, de Capacitación Electoral y Educación Cívica y la o el Vocal Secretario, y que además cuentan con una plaza adicional del Servicio Profesional Electoral, la cual corresponde a la o el Jefe de la Oficina de Seguimiento y Análisis.
17. Que los artículos 76, numeral 1 de la LGIPE y 30 del RIINE, disponen que los consejos distritales funcionarán durante el Proceso Electoral Federal y se integrarán con un Consejero Presidente designado por el Consejo General en los términos del artículo 44, numeral 1, inciso f) del mismo ordenamiento, quien, en todo tiempo, fungirá a la vez como Vocal Ejecutivo/a Distrital; seis Consejeros/as Electorales, y las y los Representantes de los Partidos Políticos Nacionales. Las y los vocales de Organización Electoral, del Registro Federal de Electores y de Capacitación Electoral y Educación Cívica de la Junta Distrital concurrirán a sus sesiones con voz, pero sin voto.
18. Que el artículo 78, numerales 1 y 2 de la LGIPE señala que los consejos distritales deberán iniciar sus sesiones a más tardar el día 30 de noviembre del año anterior al de la elección ordinaria y que a partir de su instalación y hasta la conclusión del proceso, sesionarán por lo menos una vez al mes.
19. Que los artículos 79, numeral 1, incisos b) e i) de la LGIPE y 31, numeral 1, inciso r) del RIINE, establecen que es atribución de los consejos distritales de designar, en caso de ausencia del secretario/a, de entre los integrantes del Servicio Profesional Electoral Nacional, a quien fungirá como tal en la sesión, así como efectuar los cómputos distritales y la declaración de validez de las elecciones de Diputaciones por el principio de Mayoría Relativa y el Cómputo Distrital de la elección de Diputaciones de Representación Proporcional.

20. Que los artículos 208, numeral 1 y 225, numeral 2, de la LGIPE disponen que el Proceso Electoral Ordinario comprende las etapas de preparación de la elección, jornada electoral, resultados y declaraciones de validez de las elecciones, dictamen y declaración de validez de la elección.
21. Que el artículo 225, en su numeral 1 de la LGIPE establece que el Proceso Electoral Ordinario inicia en septiembre del año previo al de la elección y concluye con el Dictamen y declaración de validez de la elección de la Presidencia de los Estados Unidos Mexicanos. En todo caso, la conclusión será una vez que el Tribunal Electoral haya resuelto el último de los medios de impugnación que se hubieren interpuesto o cuando se tenga constancia de que no se presentó ninguno.
22. Que el artículo 225, numeral 3 de la LGIPE establece que la etapa de preparación de la elección se inicia con la primera sesión que el Consejo General celebre durante la primera semana de septiembre del año previo en que deban realizarse las elecciones federales ordinarias y concluye al iniciarse la Jornada Electoral.
23. Que el artículo 225, numeral 5 de la LGIPE señala que la etapa de resultados y de declaraciones de validez de las elecciones se inicia con la remisión de la documentación y expedientes electorales a los consejos distritales y concluye con los cómputos y declaraciones que realicen los consejos del Instituto o las Resoluciones que, en su caso, emita en última instancia el Tribunal Electoral del Poder Judicial de la Federación.
24. Que los principios constitucionales de certeza y legalidad, obligan al Instituto a establecer los mecanismos a efecto de garantizar el cumplimiento cabal y oportuno de las distintas actividades del Proceso Electoral Federal; así como prever lo necesario a fin de que se cumpla a su vez con el principio de definitividad que rige en los Procesos Electorales y garantizar con ello el correcto inicio y término de cada etapa electoral conforme a lo indicado en el numeral 7 del artículo 225 de la LGIPE.
25. Que de conformidad con el artículo 303, numeral 2, inciso g) de la LGIPE y 387, numeral 4, inciso h) del RE, los SE y CAE auxiliarán a las juntas y consejos distritales en la realización de los cómputos distritales, sobre todo en los casos de recuentos totales o parciales, facultando el aprovechamiento de dicho capital humano, disposición que se robustece con el hecho que el referido personal surge de un proceso riguroso de selección aprobado por el Consejo Distrital.
26. Que el artículo 309 de la LGIPE define el cómputo distrital de una elección como la suma que realiza el Consejo Distrital de los resultados anotados en las actas de escrutinio y cómputo de las casillas en un Distrito Electoral.
27. Que el artículo 310, numeral 1, de la LGIPE señala que los consejos distritales celebrarán sesión a partir de las 8:00 horas del miércoles siguiente al día de la Jornada Electoral, para hacer el cómputo de la votación para la Presidencia de los Estados Unidos Mexicanos, senadurías y diputaciones.
28. Que el artículo 310, numeral 3 de la LGIPE establece que los consejos distritales, en sesión previa a la Jornada Electoral, podrán acordar que los miembros del Servicio Profesional Electoral puedan sustituirse o alternarse entre sí en las sesiones o que puedan ser sustituidos por otros miembros del Servicio Profesional Electoral de los que apoyen a la Junta Distrital respectiva y asimismo, que las y los Consejeros Electorales y las y los representantes de Partidos Políticos acrediten en sus ausencias a sus suplentes para que participen en ellas, de manera que se pueda sesionar permanentemente.
29. Que los artículos 310, numeral 4 de la LGIPE establece que los consejos distritales deberán contar con los elementos humanos, materiales, técnicos, logísticos, tecnológicos y financieros necesarios para la realización de los cómputos en forma permanente.
30. Que el artículo 311 de la LGIPE describe el procedimiento para efectuar el cómputo distrital de la votación.
31. Que los artículos 311, numeral 1, incisos b) y d) de la LGIPE establecen las causales para realizar un nuevo escrutinio y cómputo de la casilla en los casos siguientes: cuando no coincidan los resultados del acta de escrutinio y cómputo contenida en el expediente de casilla, con los resultados que de la misma obre en poder del Presidente/a o de las y los Representantes; cuando

se detectaren alteraciones evidentes en las actas que generen duda fundada sobre el resultado de la elección en la casilla; cuando no exista el acta de escrutinio y cómputo en el expediente de la casilla, ni obre en poder del Presidente/a; cuando existan errores o inconsistencias evidentes en los distintos elementos de las actas, salvo que puedan corregirse o aclararse con otros elementos a satisfacción plena de quien lo haya solicitado; cuando el número de votos nulos sea mayor a la diferencia entre los candidatos ubicados en el primero y segundo lugar en la votación, y cuando todos los votos hayan sido depositados a favor de un mismo partido.

32. Que el artículo 311, numeral 4 de la LGIPE indica que, para realizar el recuento total de votos respecto de una elección determinada, el Consejo Distrital dispondrá lo necesario para que sea realizado sin obstaculizar el escrutinio y cómputo de las demás elecciones y concluya antes del domingo siguiente al de la Jornada Electoral. Para tales efectos, el presidente del Consejo Distrital dará aviso inmediato al Secretario Ejecutivo del Instituto; ordenará la creación de Grupos de Trabajo integrados por las y los Consejeros Electorales, las y los Representantes de los partidos y, las y los Vocales, que los presidirán. Los grupos realizarán su tarea en forma simultánea dividiendo entre ellos en forma proporcional los paquetes que cada uno tendrá bajo su responsabilidad. Los partidos políticos tendrán derecho a nombrar a un representante en cada grupo, con su respectivo suplente.
33. Que el artículo 320, numeral 1 de la LGIPE señala que el cómputo de entidad federativa es el procedimiento por el cual cada uno de los consejos locales determina, mediante la suma de los resultados anotados en las actas de cómputo distrital de la elección de senadores por el principio de mayoría relativa, la votación obtenida en esta elección en la entidad federativa.
34. Que el artículo 320, numeral 2 de la LGIPE establece que el cómputo de entidad federativa para la elección de senadurías por el principio de representación proporcional se determinará mediante la suma de los resultados anotados en las actas de cómputo distrital de esta elección.
35. Que los artículos 384 al 389 del RE establecen los actos previos a la Sesión Especial de Cómputo, entre ellos el numeral 1, del artículo 384 señala que los cómputos distritales de las elecciones federales se desarrollarán conforme a las reglas previstas en la LGIPE, en el RE y en lo dispuesto en las bases general y lineamientos aprobados por el Consejo General del INE.
36. Que el artículo 417, numeral 2 del RE señala que si al término del cómputo de la entidad federativa, como resultado de la suma de las actas de los consejos distritales, se determina que entre las fórmulas ganadoras y las ubicadas en segundo lugar, existe una diferencia igual o menor a un punto porcentual, será procedente el recuento aleatorio de votos de los paquetes electorales de hasta el diez por ciento de las casillas que determine la aplicación del método estadístico, exclusivamente por lo que hace a la elección de senadores de mayoría relativa.
37. Que de conformidad con lo dispuesto en el artículo 1, numeral 2 del Reglamento de Sesiones de los Consejos Locales y Distritales, las sesiones que celebren los consejos locales y distritales con motivo de la realización de cómputos locales y distritales, se regirán por lo dispuesto en el Capítulo Tercero, Título Cuarto del Libro Quinto de la LGIPE, por las normas establecidas en el Reglamento, así como en los Lineamientos aprobados por el Consejo General del INE.
38. Que el Punto Tercero del Acuerdo INE/CG466/2017 por el que el Consejo General aprueba los Lineamientos para la preparación y desarrollo de los cómputos distritales y de entidad federativa instruye a la DECEyEC y a la DEOE para que presenten al Consejo General del INE a través de la Comisión de Capacitación y Organización Electoral, los materiales de capacitación de los cómputos distritales.
39. Que la capacitación forma parte de una metodología que facilitará el desarrollo con certeza de los cómputos distritales, específicamente atendiendo a lo señalado en el capítulo 2.1 del Lineamiento el cual establece que para el adecuado desarrollo de las sesiones de cómputos se impartirá un programa de capacitación, el cual comprende en primer término impartir talleres regionales o estatales durante la segunda quincena de mayo y la primera del mes de junio a las personas que integran el Servicio Profesional Electoral Nacional de las juntas locales y distritales, así como a las y los consejeros electorales.

40. Que el capítulo 2.2 del Lineamiento también establece que una vez emitidos los manuales didácticos respectivos y el Cuadernillo de Consulta sobre votos válidos y votos nulos los consejos distritales realizarán mesas de trabajo con las y los consejeros electorales y las y los representantes de los partidos políticos y candidaturas independientes con la finalidad de fijar criterios que se aplicarán para determinar la validez o nulidad de los votos reservados.
41. Que el material denominado “Manual para la preparación y el desarrollo de los cómputos distritales y de entidad federativa” está basado en los Lineamientos aprobados mediante Acuerdo INE/CG466/2017 donde se determinan las reglas operativas para el desarrollo de los cómputos distritales y de entidad federativa.

Es una herramienta de apoyo para la capacitación de las personas que participarán en el desarrollo de los cómputos distritales y de entidad federativa. Dicho manual incluye las innovaciones al Modelo de cómputos que el Proceso Electoral Federal 2018 aporta en comparación con el Modelo de 2015.

Estos cambios novedosos al Modelo están en estricto apego a los principios rectores de la función electoral y a su vez, responden a las necesidades operativas para la oportuna conclusión de los cómputos distritales; las principales innovaciones son:

1. Contar con recesos para el descanso de los participantes durante la sesión del cómputo distrital.
2. Poder conformar grupos de trabajo en caso de recuento parcial o total.
3. Se incluirán tablas para poder determinar desde un inicio el número de puntos de recuento por cada grupo de trabajo
4. Incorporación de la figura de Auxiliar de Seguimiento en el desarrollo de los cómputos distritales.
5. Se incluye un procedimiento que agiliza la deliberación y determinación de la validez o nulidad del voto reservado.
6. La posibilidad que las representaciones de los partidos políticos y candidaturas independientes puedan acompañarse por un auxiliar técnico.
7. La posibilidad de recuento aleatorio de hasta el 10% de las casillas que no hubieran sido objeto de recuento, para el cómputo de entidad federativa, siempre que se actualice el supuesto de que la diferencia entre las fórmulas que obtengan el primer y segundo lugar de la votación para la elección de Senadurías de Mayoría Relativa sea del 1% o menos.
8. Los votos recibidos por las y los mexicanos residentes en el extranjero para la elección de la Presidencia de la República ya no serán considerados en el cómputo distrital para dicha elección.

El material didáctico está estructurado en dos temas, a) cómputos distritales y b) cómputos de senadurías de entidad federativa; el primer tema se divide en 8 subtemas, mientras que el segundo tema se divide en 5 subtemas; lo anterior tomando en consideración lo establecido en los Lineamientos y en el RE.

42. Que el material denominado “Cuadernillo de consulta sobre votos válidos y votos nulos para la sesión especial de cómputos” se realiza en cumplimiento a lo mandado por el Consejo General del INE en el Punto TERCERO del Acuerdo INE/CG466/2017 donde se instruyó a las Direcciones Ejecutivas de Capacitación Electoral y Educación Cívica y de Organización Electoral presentar al Consejo General, entre otras cosas, el Cuadernillo el cual contiene la descripción ilustrada de los casos en que los votos deben considerarse válidos, y como votos nulos; ello con la finalidad de coadyuvar en determinar cuándo una “marca” en la boleta electoral federal pueda ser considerada voto válido o voto nulo.

Con el material se busca dotar a los órganos desconcentrados del INE de una herramienta para facilitar la interpretación del sentido del voto reservado, buscando atender la intencionalidad de la voluntad del elector en el ejercicio del sufragio y para evitar al máximo la confrontación política. Su contenido son criterios meramente casuísticos que no son de carácter vinculatorio en la calificación del voto.

- 43.** Que como parte del material didáctico de apoyo se considera el Cuadernillo de consulta sobre votos válidos y votos nulos para la sesión especial de cómputos, que contiene la descripción ilustrada de los casos en que los votos deben considerarse válidos, así como los casos en que deban ser calificados como nulos, con base en el contenido de los artículos 288 y 291 de la LGIPE y en ciertos precedentes dictados por la Sala Superior del Tribunal Electoral del Poder Judicial de la Federación que pueden ser consultados como anexos al presente Acuerdo.

De conformidad con los Antecedentes y Consideraciones expresados, y con fundamento en lo dispuesto en los artículos 41, párrafo segundo, Base V, Apartados A, párrafos primero y segundo, y B inciso b), numerales 4 y 5; 50; 51; 52; 56 y 81 de la Constitución Política de los Estados Unidos Mexicanos; 29; 30, numerales 1, incisos a), d), e) f) y g), y 2; 33, numeral 1; 34; 35; 42, numeral 3; 44, numeral 1, incisos b), f), u), gg) y jj); 56, numeral , inciso a), 58, numeral 1, incisos a), c) y f), 59, numeral 1 incisos a) y b), 63, numeral 1, incisos a) y b); 68, numeral 1, incisos i) y J); 71; 72, numeral 1; 76, numeral 1; 79, numeral 1, inciso y i); 208, numeral 1, incisos a), b) y c); 225, numerales 1,2, incisos a), b) y c) ,3, 5, 6 y 7; 288; 303, numeral 2; 309; 310, numerales 1, incisos a), b) y , 2, 3, y 4; 311, numerales 1, incisos b) y d) y 4; 320, numerales 1 y 2; 323; de la Ley General de Instituciones y Procedimientos Electorales; 5, numeral 1, inciso u); 30; 31, numeral 1, inciso r); 47, numeral 1, incisos a), b) y c); 49, numeral 1, incisos a) b) y c), del Reglamento Interior del Instituto Nacional Electoral; 1, numeral 2 del Reglamento de Sesiones de los Consejos Locales y Distritales; 384 al 389 y 417, numeral 2 del Reglamento de Elecciones y en uso de las atribuciones conferidas por la Ley General de Instituciones y Procedimientos Electorales, este Consejo General emite el siguiente:

#### ACUERDOS

**PRIMERO.-** Se aprueban el Manual para la preparación y el desarrollo de los cómputos distritales y de entidad federativa y el Cuadernillo de consulta sobre votos válidos y votos nulos para la sesión especial de cómputos para el Proceso Electoral Federal 2017-2018, en dos tomos, como materiales para la capacitación de las personas participantes en la sesión especial de cómputo distrital, mismos que se agregan como Anexos 1 y 2 del presente Acuerdo.

**SEGUNDO.-** Se instruye a la Secretaría Ejecutiva para que realice las acciones pertinentes que sean necesarias para dar a conocer el contenido del presente Acuerdo a las presidencias de los Consejos Locales y Distritales, y coordine las tareas institucionales, adoptando las medidas pertinentes para el cumplimiento del mismo.

**TERCERO.-** Se instruye a las y los presidentes de los Consejos Locales y Distritales para que instrumenten lo conducente a fin de que las personas integrantes de los consejos locales y distritales tengan pleno conocimiento de este Acuerdo.

**CUARTO.-** Se instruye a la DEOE y a la DECEyEC para que instrumenten la capacitación sobre los cómputos distritales, utilizando el material didáctico al que se refiere el Punto de Acuerdo Primero.

**QUINTO.-** Se instruye a la Secretaría Ejecutiva para ministrar a través de la Dirección Ejecutiva de Administración, los recursos financieros y materiales necesarios para el correcto desarrollo de la capacitación de los cómputos distritales.

**SEXTO.-** Publíquese el presente Acuerdo en el Diario Oficial de la Federación y en la Gaceta del INE.

El presente Acuerdo fue aprobado en sesión extraordinaria del Consejo General celebrada el 11 de mayo de 2018, por votación unánime de los Consejeros Electorales, Licenciado Enrique Andrade González, Maestro Marco Antonio Baños Martínez, Doctora Adriana Margarita Favela Herrera, Doctor Ciro Murayama Rendón, Doctor Benito Nacif Hernández, Maestra Dania Paola Ravel Cuevas, Maestro Jaime Rivera Velázquez, Doctor José Roberto Ruiz Saldaña, Licenciada Alejandra Pamela San Martín Ríos y Valles, Maestra Beatriz Claudia Zavala Pérez y del Consejero Presidente, Doctor Lorenzo Córdova Vianello.

El Consejero Presidente del Consejo General, **Lorenzo Córdova Vianello**.- Rúbrica.- El Secretario del Consejo General, **Edmundo Jacobo Molina**.- Rúbrica.

Los anexos podrán ser consultados mediante la liga: <https://www.ine.mx/sesion-extraordinaria-del-consejo-general-11-mayo-2018/>

# Manual para la preparación y el desarrollo de los cómputos distritales y de entidad federativa

PROCESO ELECTORAL FEDERAL 2017-2018





**Instituto Nacional Electoral**

**Consejero Presidente**

Dr. Lorenzo Córdova Vianello

**Consejeros Electorales**

Lic. Enrique Andrade González

Mtro. Marco Antonio Baños Martínez

Dra. Adriana Margarita Favela Herrera

Dr. Ciro Murayama Rendón

Dr. Benito Nacif Hernández

Mtra. Dania Paola Ravel Cuevas

Mtro. Jaime Rivera Velázquez

Dr. José Roberto Ruiz Saldaña

Lic. Alejandra Pamela San Martín Ríos y Valles

Mtra. Beatriz Claudia Zavala Pérez

**Secretario Ejecutivo**

Lic. Edmundo Jacobo Molina

**Titular del Órgano Interno de Control**

C.P.C. Gregorio Guerrero Pozas

**Director Ejecutivo de Capacitación  
Electoral y Educación Cívica**

Mtro. Roberto Heycher Cardiel Soto

## CONTENIDO

GLOSARIO .....	5
INTRODUCCIÓN .....	11
A. CÓMPUTOS DISTRITALES .....	13
1. ACCIONES DE PREVISIÓN Y PLANEACIÓN.....	13
1.1. Recursos y espacios .....	13
1.2. Sedes alternas y medidas de seguridad .....	15
1.3. Determinación del personal que participará en los cómputos federales.....	16
1.4. Designación de auxiliares para los cómputos federales.....	17
2. PROGRAMA DE CAPACITACIÓN.....	18
2.1. Programa de capacitación .....	18
2.2. Reuniones para definir criterios de validez o nulidad de los votos reservados.....	18
3. REGLAS GENERALES PARA EL DESARROLLO DE LA SESIÓN .....	19
3.1. Duración de la sesión de cómputos distritales .....	19
3.2. Integración del Pleno y grupos de trabajo .....	24
3.3. Método de asignación de los grupos de trabajo y puntos de recuento .....	24
3.4. Participantes en grupos de trabajo .....	27
3.5. Acreditación y actuación de las representaciones políticas y candidaturas independientes ante los grupos de trabajo.....	28
3.6. Funciones de los grupos de trabajo.....	29
3.7. Determinación de recesos .....	32
3.8. Extracción de documentación y material electoral .....	33
3.9. Procedimiento para el caso de errores en la captura.....	34
4. ACTOS PREVIOS AL CÓMPUTO DISTRITAL .....	34
4.1. Infraestructura y equipos .....	34
4.2. Recepción de paquetes.....	34
4.3. Disponibilidad y complementación de actas.....	38
4.4. Reunión de trabajo y sesión extraordinaria .....	39
4.5. Procedimiento de intercambio de paquetes, expedientes, votos y/o boletas.....	42
5. INSTALACIÓN EN SESIÓN PERMANENTE DEL CONSEJO DISTRITAL.....	42
5.1. Instalación de la sesión .....	42
5.2. Discusión y deliberación .....	42

5.3. Discusión y deliberación de los votos reservados .....	44
5.4. Apertura de bodega .....	44
6. DESARROLLO DE LOS CÓMPUTOS DISTRITALES .....	46
6.1. Inicio de cómputo y recuento de votos .....	46
6.2. Causales de recuento .....	46
6.3. Cotejo y recuento en Pleno del Consejo .....	48
6.4. Recuento parcial en grupos de trabajo .....	48
6.5. Recuento total .....	52
7. RESULTADOS DE LOS CÓMPUTOS DISTRITALES .....	53
7.1. Distribución de votos a los partidos que integran una coalición .....	53
7.2. Sumatoria de votación individual de partidos coaligados .....	53
7.3. Resultado del cómputo para la elección de la Presidencia de los Estados Unidos Mexicanos .....	54
7.4. Resultado del cómputo de Diputaciones por el principio de Mayoría Relativa .....	56
7.5. Resultado del cómputo de Diputaciones por el principio de Representación Proporcional .....	62
7.6. Resultado del cómputo de Senadurías por el principio de Mayoría Relativa .....	62
7.7. Resultado del cómputo de Senadurías por el principio de Representación Proporcional .....	62
7.8. Publicación de resultados .....	63
8. INTEGRACIÓN PRELIMINAR DE EXPEDIENTES .....	63
B. CÓMPUTOS DE SENADURÍAS DE ENTIDAD FEDERATIVA .....	65
1. ACCIONES PREVIAS .....	65
1.1. Reunión de trabajo .....	65
1.2. Método estadístico para el recuento aleatorio de la elección de Senadurías .....	66
2. CÓMPUTO DE ENTIDAD FEDERATIVA CON RECuento ALEATORIO .....	66
2.1. Acciones para el recuento aleatorio .....	68
3. CÓMPUTO DE ENTIDAD FEDERATIVA SIN RECuento .....	71
4. RESULTADO DEL CÓMPUTO DE LA ELECCIÓN DE SENADURÍAS POR AMBOS PRINCIPIOS .....	71
5. PUBLICACIÓN DE RESULTADOS .....	71
ANEXO 1 .....	73
ANEXO 2 .....	76

## GLOSARIO

**Acta de escrutinio y cómputo (AEC).** Acta en la que se registran los resultados de la votación en la casilla de cada una de las elecciones.

**Contenida en el expediente de casilla.** Acta original.

**Copia para los representantes.** Ejemplar entregado por parte de la Presidencia de la casilla a representantes de los partidos políticos y de candidaturas independientes con la debida acreditación.

**Destinadas al Programa de Resultados Electorales Preliminares (PREP).** Actas insertas en el sobre PREP, que contienen una marca de agua en diagonal con las siglas PREP.

**Levantada en Consejo Distrital.** Acta generada por el órgano colegiado en virtud de la realización del nuevo escrutinio y cómputo de la casilla en el Pleno del Consejo Distrital por encuadrarse en alguno de los supuestos previstos por el artículo 311 de la LGIPE.

**Acta de cómputo distrital.** Acta que contiene la suma de los resultados de la elección correspondiente de la totalidad de las casillas recibidas en la sede del órgano distrital.

**Acta circunstanciada de recuento de votos en grupo de trabajo.** Es la documental en la que se consignará el resultado del recuento de cada casilla, el resultado que arroje la suma de votos por cada partido y candidatura, así como el detalle de cada uno de los votos que fueron reservados para que el Consejo se pronuncie sobre su validez o nulidad, identificando la casilla y sección a que pertenecen.

**Acta final de escrutinio y cómputo de la elección.** Acta generada en sesión plenaria y que contiene, en su caso, la suma de los resultados consignados en las actas de escrutinio y cómputo de la casilla, y en su caso las actas circunstanciadas de recuento de votos en cada grupo de trabajo, más los resultados de los votos reservados.

## AUXILIARES

**Auxiliar de captura.** Integrante del personal técnico administrativo de la Junta Ejecutiva designado/a por el Consejo Distrital, que apoyará en el levantamiento del acta circunstanciada correspondiente y, dentro de su contenido, la captura de los resultados del nuevo escrutinio y cómputo de cada paquete, conforme al contenido de la constancia individual suscrita y turnada por la Vocalía que preside el grupo de trabajo.

**Auxiliar de control de bodega.** Integrante del personal técnico administrativo de la Junta Ejecutiva designado/a por el Consejo Distrital, cuya función primordial consiste en la entrega y recepción de paquetes electorales en la bodega distrital y el registro correspondiente de entradas y salidas.

**Auxiliar de control de grupo de trabajo.** Tiene a su cargo el registro de entradas y salidas de paquetes electorales en los grupos de trabajo, en apoyo a la Vocalía que Preside el grupo de trabajo.

**Auxiliar de documentación.** Supervisor o supervisora electoral, capacitador o capacitadora-asistente electoral o Integrante del personal técnico administrativo de la Junta Ejecutiva designada por el Consejo Distrital, que se encarga de la extracción, separación y ordenamiento de la documentación referida en el artículo 311, numeral 1, inciso h), de la LGIPE, durante el cómputo de la elección presidencial, en apoyo a la Presidencia del Consejo o al Vocal que Preside el grupo de trabajo.

**Auxiliar de recuento.** Supervisor o supervisora electoral, capacitador o capacitadora-asistente electoral, designada por el Consejo Distrital para el recuento de los votos en grupos de trabajo, mediante los resultados de la primera evaluación de su desempeño.

**Auxiliar de seguimiento.** Responsable de advertir un avance menor a la estimación de lo programado en el recuento de la votación de las casillas asignadas a cada grupo de trabajo.

**Auxiliar de traslado.** SE o CAE designado/a por el Consejo Distrital, para el traslado de los paquetes electorales entre la bodega distrital y los grupos de trabajo; asimismo realizará la disposición de los sobres de boletas y votos para su recuento y se hará cargo del recuento de las boletas sobrantes en los puntos de recuento; también se encargará de la reincorporación ordenada de los diversos sobres al paquete electoral y el retorno de éste a la bodega.

**Auxiliar de verificación.** Integrante del personal técnico administrativo de la Junta Ejecutiva designado/a por el Consejo Distrital, asignado/a a un grupo de trabajo, que deberá verificar de manera paralela o inmediatamente después a la captura en el acta circunstanciada, los resultados contenidos en cada constancia individual.

## PARTICIPANTES

**CAE.** Capacitador/a Asistente Electoral.

**MSPEN.** Miembro del Servicio Profesional Electoral Nacional.

**JOSA.** Jefatura de Oficina de Seguimiento y Análisis.

**Representante.** Representante de partido político o de candidato independiente.

**SE.** Supervisor/a electoral.

**Presidente del grupo de trabajo.** Miembro del Servicio Profesional Electoral adscrito a una Junta que preside un grupo de trabajo.

## INSUMOS

**Bodega electoral.** Lugar destinado por el Consejo Distrital para salvaguardar la integridad de los paquetes electorales.

**Constancia individual.** Formato aprobado por el Consejo General, en el que deberán registrarse los resultados del nuevo escrutinio y cómputo de una casilla cuando estos se obtengan en grupo de trabajo. Firmada por la Vocalía que presida el grupo, como requisito indispensable, servirá de apoyo para la captura y verificación de los resultados en el acta circunstanciada y quedará como anexo de la misma.

**Cuadernillo de consulta sobre votos válidos y votos nulos.** Es el material aprobado por el Consejo General, que contiene la descripción ilustrada de los casos en que los votos deben considerarse válidos, así como los casos en que deban ser calificados como nulos, con base en el contenido de los artículos 288 y 291 de la LGIPE y en precedentes dictados por el TEPJF.

**Expediente de casilla.** Expediente formado con un ejemplar del acta de la jornada electoral, un ejemplar del acta de escrutinio y cómputo y los escritos de protesta que se hubieren recibido.

**Expediente de cómputo distrital.** Expediente formado por las actas de las casillas, el original del acta de cómputo distrital, el acta circunstanciada de la sesión de cómputo y el informe de la propia Presidencia del Consejo sobre el desarrollo del proceso electoral. En caso de recuento total o parcial, asimismo incluye las actas circunstanciadas de los grupos de trabajo.

**Paquete o paquete electoral.** Caja que contiene el expediente de casilla, los sobres con las boletas sobrantes inutilizadas y las que contengan los votos válidos y nulos para cada elección, así como la lista nominal de electores/as.

## CONCEPTOS IMPORTANTES

**Combinación.** Totalidad o parcialidad de los partidos coaligados, derivada del voto otorgado por el electorado, de relevancia para la clasificación de los votos de candidatura que deben consignarse en el acta de escrutinio y cómputo para la candidatura de la coalición, así como para su correcta distribución en el cómputo distrital.

**Cómputo distrital.** Suma que realiza el Consejo Distrital de los resultados anotados en las actas de escrutinio y cómputo de las casillas y de los recuentos que se hayan realizado en un distrito electoral.

**Cómputo de entidad federativa.** Suma que realiza el Consejo Local correspondiente a la elección de Senadurías por el principio de Mayoría Relativa

**Cómputo ordinario.** Aquél que se realiza conforme al contenido del artículo 311, numeral 1, incisos a), b), c), d), e), f) y g) de la LGIPE. Especialmente es importante especificar para fines de los presentes Lineamientos, que se caracteriza por la confronta de actas con la apertura en el pleno del Consejo Distrital de los paquetes de las casillas en las que se actualice alguna de las causales para el nuevo escrutinio y cómputo de los votos.

**Espacios alternos.** Lugares, distintos a la sala de sesiones, previamente acordados por el Consejo Distrital para la realización de los recuentos de votación total o parcial.

**Fórmula.** Representación del procedimiento aritmético que usará el Consejo Distrital para la determinación de grupos de trabajo y, de ser necesario, puntos de recuento en su interior, cuando la cantidad de casillas

sujeta a nuevo escrutinio y cómputo, así como el tiempo disponible para el cómputo de una elección, pongan en riesgo la conclusión oportuna de los cómputos Distritales.

**Grupo de trabajo.** Aquel que se crea para realizar el recuento total o parcial de votos respecto de una elección determinada en el Consejo Distrital y se integra por consejeros/as electorales, representantes de los partidos políticos y de candidaturas independientes, y vocales, que lo presidirán.

**Indicio suficiente.** Presentación ante el Consejo Distrital de la sumatoria de los resultados de la votación por partido, consignados en la copia de las actas de escrutinio y cómputo de casilla, que permite deducir o inferir que la diferencia de votos en un distrito entre las candidaturas que ocupan el primero y segundo lugar es igual o menor a un punto porcentual.

**Punto de recuento.** Unidad atendida por Auxiliar de Recuento, que se asigna a un Grupo de Trabajo mediante la fórmula prevista en estos Lineamientos para apoyar al funcionariado del grupo de trabajo en el nuevo escrutinio y cómputo de los votos.

**Recuento de votos.** Nuevo escrutinio y cómputo que se realiza en el Pleno del Consejo o en los grupos de trabajo.

**Recuento parcial.** Nuevo escrutinio y cómputo de los votos cuando no se trata de la totalidad de las casillas de un distrito electoral, que puede ser realizado por el Pleno del Consejo o por los grupos de trabajo aprobados para ese fin.

**Recuento total.** Nuevo escrutinio y cómputo de los votos correspondientes al total de casillas de un distrito electoral, que, de acuerdo al contenido del artículo 311, numeral 4, de la LGIPE, deberá ser realizado por grupos de trabajo.

**Segmento.** Tiempo estimado de 30 minutos para el nuevo escrutinio y cómputo de los votos de una casilla, que hace posible, como elemento de la fórmula, calcular la cantidad de grupos de trabajo y, en su caso, puntos de recuento, cuando éstos son necesarios para concluir con oportunidad los cómputos Distritales.

**Sede alterna.** La constituyen los espacios de las instalaciones públicas o privadas seleccionadas y aprobadas por el Consejo Distrital para el desarrollo de los cómputos Distritales, cuando no sean suficientes o adecuados los espacios disponibles en el interior de la sede distrital, ni sus anexos ni el espacio público aledaño.

## VOTOS

**Voto nulo.** Es aquel expresado por una o un elector en una boleta depositada en la urna, sin que hubiera marcado ningún cuadro que contenga el emblema de un partido político o candidatura independiente; cuando la o el elector marque dos o más cuadros sin que exista coalición entre los partidos cuyos emblemas hayan sido marcados; o en su caso, aquél emitido en forma distinta a la señalada como voto válido.

**Voto reservado.** Es aquel que, dadas las características de la marca hecha por el ciudadano, promueve dudas sobre su validez o nulidad. El voto así marcado no se discute en el grupo de trabajo; solamente se señala con la identificación de la casilla a que corresponde y se anexa a la constancia individual para ser dirimido en el Pleno del Consejo Distrital.

**Voto válido.** Es aquél en el que la o el elector haya marcado un solo recuadro en el que se contenga el emblema de un partido político o candidatura independiente; aquél en el que se haya marcado más de un recuadro en los que se contienen dos o tres emblemas de los partidos políticos de coalición entre sí, lo que en su caso, se registrará por separado y como voto para la candidatura de la coalición; también el que se manifieste anotando un nombre con apellido o apellidos de la o el candidato registrado en el espacio para candidatos o candidatas no registradas.

## OTROS

**CCOE.** Comisión de Capacitación y Organización Electoral del Consejo General.

**DEOE.** Dirección Ejecutiva de Organización Electoral.

**Instituto o INE.** Instituto Nacional Electoral.

**LGIPE.** Ley General de Instituciones y Procedimientos Electorales.

**MAC.** Módulo de Atención Ciudadana.

**MEC.** Mesa de escrutinio y cómputo.

**OPL.** Organismo Público Local.

**RE.** Reglamento de Elecciones.

**RSCLD.** Reglamento de sesiones de los Consejos Locales y Distritales del INE.

**Tribunal Electoral o TEPJF.** Tribunal Electoral del Poder Judicial de la Federación.





## INTRODUCCIÓN

La determinación de las reglas operativas para el desarrollo de los cómputos de las elecciones federales ha representado un proceso evolutivo que el Instituto se ha visto en la necesidad de atender, de manera contingente, desde el PEF 2008-2009.

2009	2012	2015
Recontaron los votos exclusivamente los vocales y consejeros	Auxiliaron por primera vez los CAE en el recuento de votos	Cómputo simultáneo
Rangos para determinar Grupos de Trabajo (GT)	Cómputo secuencial	Desarrollo del cómputo en 28 horas
Cómputo secuencial	Fórmula aritmética para la determinación de Puntos de Recuento (PR)	Inicio del recuento con 3 (GT) y los PR necesarios conforme a la fórmula aritmética

Los lineamientos aprobados por el Consejo General, en sesión extraordinaria de fecha 20 de octubre de 2017, mediante Acuerdo INE/CG466/2017 son la base de este Manual. En ellos se determinan las reglas operativas para el desarrollo de los cómputos distritales y de entidad federativa.

El presente Manual se ha diseñado como una herramienta de apoyo en la capacitación de quienes participarán en el desarrollo de los cómputos distritales y de entidad federativa: integrantes de los consejos y juntas ejecutivas locales y distritales, personal administrativo y eventual del INE.

Las innovaciones del modelo de los cómputos de las elecciones federales 2018 son entre otras:

- 1 La oportunidad de contar con recesos para el descanso de los participantes en la sesión de cómputo distrital
- 2 En caso de recuento parcial al inicio, se formarán 3 grupos de trabajo y tratándose de recuento total se integrarán 5 grupos de trabajo
- 3 Inclusión de tablas para determinar desde el inicio el número de puntos de recuento por grupo de trabajo, de conformidad con el número de paquetes a recomtar por cada tipo de elección
- 4 La posibilidad de conformar un cuarto grupo de trabajo durante el recuento parcial al término del cotejo de actas en el Pleno o cuando se advierta un retraso evidente para la conclusión oportuna del cómputo del que se trate, mismo que será presidido por el Jefe de Oficina de Seguimiento y Análisis (JOSA)
- 5 La aplicación excepcional de la fórmula aritmética para determinar el número de puntos de recuento cuando se presente la hipótesis de retraso evidente o que al término del cómputo se actualice el escenario de recuento total
- 6 Incorporación de la figura de Auxiliar de Seguimiento en el desarrollo de los cómputos distritales
- 7 Inclusión de un procedimiento que agiliza la deliberación y determinación de la validez o nulidad del voto reservado
- 8 La posibilidad de que en la reunión de trabajo del martes previo al cómputo distrital o la previa al cómputo de entidad federativa, las representaciones partidistas y de candidaturas independientes puedan acompañarse por un auxiliar técnico
- 9 En el caso del cómputo de entidad federativa, la posibilidad del recuento aleatorio de hasta el 10% de las casillas que no hubieran sido objeto de recuento, cuando se actualice el supuesto de que la diferencia entre las fórmulas que obtengan el primer y segundo lugar de la votación de la elección de Senadurías de Mayoría Relativa sea del 1% o menos
- 10 El voto de los mexicanos residentes en el extranjero para la Presidencia de la República, ya NO se considerará en el cómputo distrital para esta elección

Todas estas modificaciones respecto del Modelo 2015 responden a las necesidades operativas para la oportuna conclusión de los cómputos distritales del 2018, en estricto apego a los principios rectores de la función electoral.

Los detalles específicos se desarrollan en los apartados correspondientes de este manual.

## A. CÓMPUTOS DISTRITALES

### 1. ACCIONES DE PREVISIÓN Y PLANEACIÓN

Estas acciones están orientadas a anticipar los diversos escenarios que pudieran presentarse en el desarrollo de las sesiones de cómputo en las sedes de los consejos distritales del Instituto, e incluye las medidas pertinentes a fin de contar con los recursos suficientes ante la posibilidad de realizar recuentos parciales o totales de la votación de las casillas instaladas en el distrito electoral respectivo.

#### 1.1. Recursos y espacios

La valoración de los recursos financieros, técnicos, materiales y humanos, así como la logística y la habilitación de espacios para recuento de votos, se realiza de la siguiente manera:

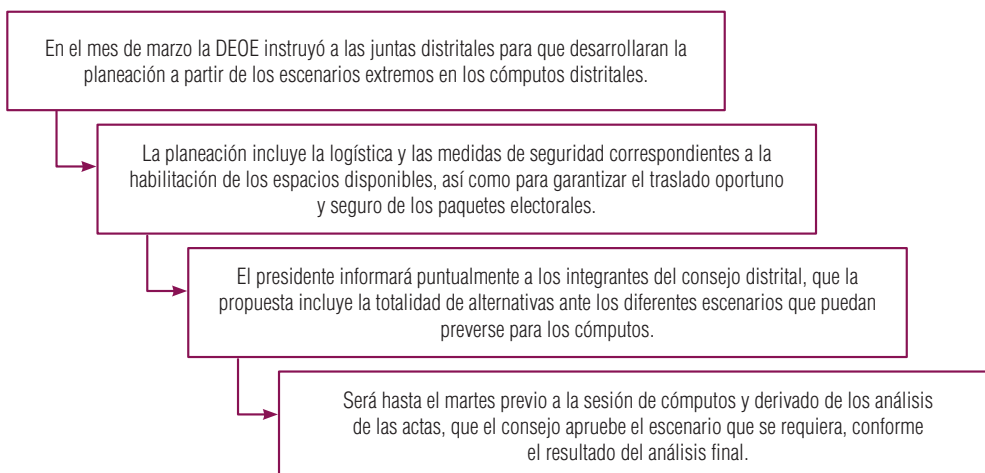

Lo anterior, en términos de lo dispuesto en el artículo 389 del RE.

En este sentido, la DEOE emitió una circular con los criterios que deberían considerar las Juntas Distritales en las previsiones de los espacios conforme a dos modalidades de cómputos (recuento parcial y recuento total) y a dos escenarios de participación (alta y baja).

El resultado de este ejercicio fue presentado en los consejos distritales en las sesiones ordinarias del mes de marzo y se hizo del conocimiento de los consejos locales en abril. Al respecto, el informe al Consejo Distrital, incluyó las alternativas ante los diferentes escenarios que puedan preverse para los cómputos.

Se deberá procurar en todo momento contar con las condiciones de espacio suficientes para albergar a quienes participarán en el recuento de los votos, conforme a la diversidad de escenarios que se originen por la cantidad de paquetes por recontar, pero fundamentalmente por la cantidad de puntos de recuento, personal del Instituto y representaciones de partido político y candidaturas independientes.

En el caso de escenarios distritales que tengan un contexto que represente riesgo para las y los integrantes de los respectivos consejos y juntas, bajo la coordinación de la Presidencia del Consejo y la Junta Local, deberán tomarse las previsiones necesarias para la adecuada continuidad de operaciones.

Se deberá limitar la libre circulación de personal ajeno al desarrollo de los cómputos o no acreditado en los espacios asignados a los recuentos de votos y en los que correspondan al traslado continuo y resguardo de los paquetes electorales, cuando sea materialmente imposible habilitar espacios para el público en general.

Puede ser en:

**Sede del Consejo Distrital**

**En caso excepcional Sede alterna**

Para determinar la habilitación en sede del Consejo Distrital, se considera lo siguiente:

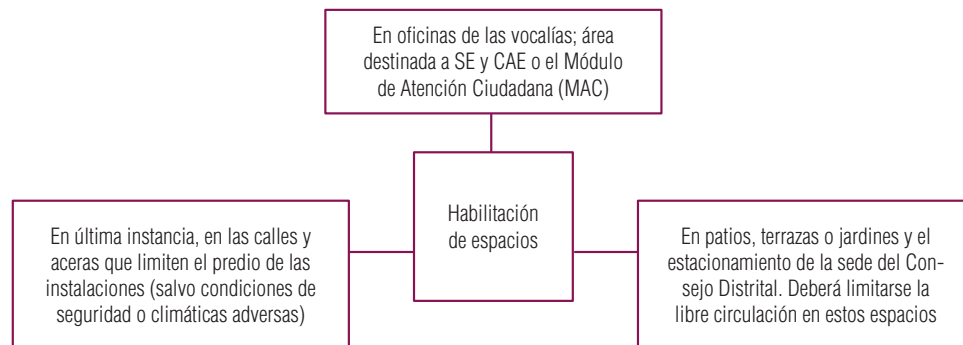

De llegar a realizar el cómputo en la calle o aceras del inmueble, se deberán:

- Tomar previsiones similares para el resguardo y traslado de la documentación electoral, así como para la protección del área donde serán instalados los grupos de trabajo.
- Únicamente se utilizará el espacio de la calle necesario para realizar el cómputo distrital, delimitándolo y permitiendo el libre tránsito de vehículos y personas en el resto del espacio público disponible.
- Las presidencias de los consejos locales y distritales deberán realizar las gestiones necesarias ante las autoridades competentes, a efecto de solicitar el apoyo necesario para permitir la circulación controlada y salvaguardar el espacio utilizado de la vía pública en donde se realizarán los cómputos Distritales.<sup>1</sup>

<sup>1</sup> Artículos 4, párrafo 2 y 94 de la LGIPE

En ningún caso podrá habilitarse la bodega electoral para la realización del cómputo. En la sala de sesiones del Consejo Distrital, solamente en el caso de tratarse de recuento total de votos.



## 1.2. Sedes alternas y medidas de seguridad

Si las condiciones de espacio o de seguridad no son conducentes al adecuado desarrollo de la sesión de cómputo distrital en las instalaciones institucionales, como caso excepcional el Consejo Distrital podrá prever la utilización de una sede alterna.

En caso de que el Consejo Distrital determine que el cómputo se realice en una sede alterna, tendrán que garantizarse los aspectos siguientes:

- Se dará preferencia a locales ocupados por escuelas, instalaciones o anexos de oficinas públicas, auditorios y deportivos públicos, que se encuentren cercanos a la sede del órgano competente; además que garanticen condiciones de seguridad para el desarrollo de los trabajos y el resguardo de los paquetes electorales y que permitan la instalación del mobiliario y equipamiento para el correcto desarrollo de la sesión y del recuento de votos en grupos de trabajo.
- Se destinará una zona específica para el resguardo de los paquetes electorales, la que deberá contar con condiciones de seguridad, espacio y funcionalidad considerados en el RE.
- De la misma forma, deberá garantizar conectividad a Internet para asegurar el flujo de información sobre el desarrollo y resultados de los cómputos a través del Sistema de Cómputos Distritales.
- Bajo ninguna circunstancia podrá determinarse como sede alterna alguno de los siguientes:
  - a) Inmuebles o locales propiedad de personas servidoras públicas de confianza, federales, estatales o municipales, o habitados por ellos; ni propiedades de dirigentes partidistas, afiliadas o simpatizantes, ni personas candidatas registradas, ni habitados por éstas.
  - b) Establecimientos fabriles, inmuebles de organizaciones sindicales, laborales o patronales; templos o locales destinados al culto; locales de Partidos Políticos; inmuebles de personas observadoras electorales, individuales o colectivos, ni de asociaciones civiles; y
  - c) Locales ocupados por cantinas o centros de vicio.

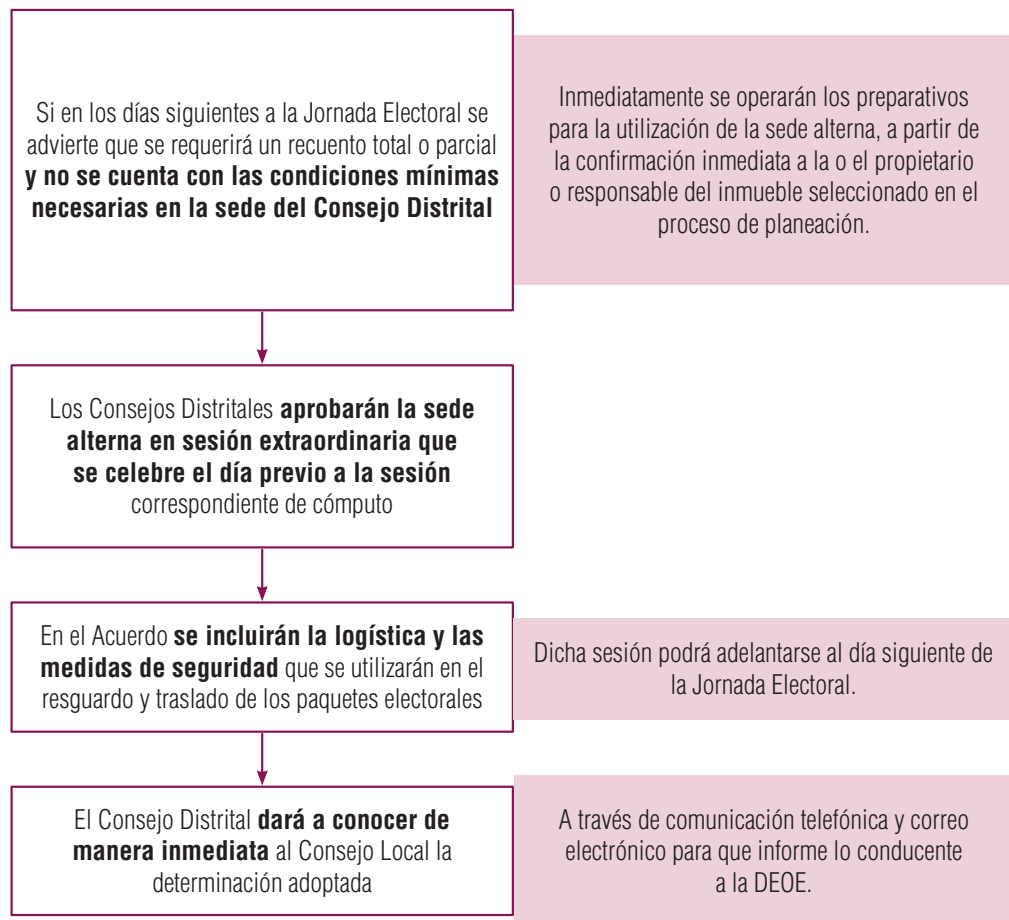

El procedimiento operativo para el traslado a sede alterna se realizará de conformidad con lo establecido en las Bases Generales para regular el desarrollo de las sesiones de los cómputos en las elecciones locales aprobadas por el Consejo General mediante Acuerdo INE/CG771/2016, que se incluye como Anexo 1 del presente manual.

### 1.3. Determinación del personal que participará en los cómputos federales

Con base en el análisis y determinación del personal que participará en los grupos de trabajo y puntos de recuento durante los cómputos distritales de las elecciones federales, se elaborará un programa del personal y horarios en los que participarán en los diferentes grupos de trabajo según el escenario previsto.

En caso de elecciones concurrentes los SE y CAE contratados por el Instituto apoyarán invariablemente en el desarrollo de los cómputos federales, para este efecto, en sesión ordinaria del 27 de junio se pondrá a consideración de los integrantes de los consejos distritales el proyecto de acuerdo por el que se designa a los SE y CAE que apoyarán el desarrollo de esta actividad.

La Presidencia del Consejo es responsable de verificar que en la propuesta de designación para las funciones de auxiliar de recuento, de documentación y de traslado, invariablemente sean asignadas a SE y CAE.



#### 1.4. Designación de auxiliares para los cómputos federales

El personal operativo de las juntas ejecutivas distritales podrá desempeñar funciones auxiliares en los grupos de trabajo, siendo entre otras:

##### **Auxiliares de Captura**

Personal del PREP y capturistas de las Vocalías de Organización Electoral y de Capacitación Electoral y Educación Cívica

##### **Auxiliares de Control (Bodega y grupos de trabajo)**

Personal contratado para los trabajos en la bodega, así como de los técnicos de las Vocalías de Organización Electoral y de Capacitación Electoral y Educación Cívica

##### **Auxiliar de acreditación y sustitución**

Auxiliar jurídico o algún otro trabajador/a de la Junta Distrital

##### **Otros auxiliares (verificación, traslado, documentación y seguimiento)**

Capacitadores-asistentes electorales, previendo que a los turnos nocturnos se incorpore el personal cuyo domicilio es más cercano a la sede del Consejo

La Junta Ejecutiva Distrital deberá presentar a la Presidencia del Consejo Distrital, la propuesta de designación de SE, CAE y personal operativo de la Junta Distrital, para efecto de desempeñar las funciones auxiliares en cada grupo de trabajo.

Se deberá prever el suficiente personal de apoyo del Instituto, considerando su alternancia a fin de que apoyen en los trabajos de captura en el Pleno del Consejo, en la bodega y en la digitalización y reproducción de actas para la integración de los expedientes.

Para el funcionamiento continuo de los grupos de trabajo, se podrán prever turnos de alternancia para el personal auxiliar de recuento, de traslado, de documentación, de captura, de verificación y de control, conforme resulte necesario.



## 2. PROGRAMA DE CAPACITACIÓN

### 2.1. Programa de capacitación

A partir del 16 de junio, las Juntas Locales y Distritales, deberán capacitar en sesiones diferenciadas a:



Invariablemente, la capacitación incluirá sesiones prácticas sobre el manejo del sistema informático de cómputos.

### 2.2. Reuniones para definir criterios de validez o nulidad de los votos reservados



#### Recuerda que...

Resulta de mayor importancia definir con los integrantes de los CD los criterios de validez o nulidad de los votos reservados

Después de la capacitación que se haya recibido por parte del personal de la DEOE y la DECEyEC, los órganos distritales deberán reproducir los cursos dentro de sus respectivos ámbitos de competencia a partir de la segunda quincena de junio.

Con base en el Cuadernillo de consulta sobre votos válidos y votos nulos para la sesión especial de cómputos emitido por Oficinas Centrales, los Consejos Distritales realizarán mesas de trabajo en el periodo comprendido entre el 1 y el 20 de junio de 2018, con las y los consejeros electorales y las representaciones de los partidos políticos y candidaturas independientes, para fijar los criterios que se aplicarán para determinar la validez o nulidad de los votos reservados.

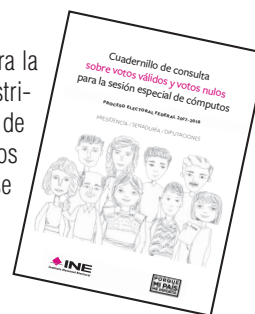

Es de suma importancia que en las mesas de trabajo se realicen diversos ejercicios con el Cuadernillo en los que se analicen y definan los criterios de validez o nulidad de los votos reservados, ya que éste contiene una descripción ilustrada de los casos en que los votos pueden considerarse válidos, así como los supuestos en que puedan ser calificados como nulos, con base en lo establecido en el artículo 291 de la LGIPE, pero sobre todo en determinaciones que al respecto ha emitido el Tribunal Electoral.

El Cuadernillo facilita la interpretación del sentido del voto reservado buscando atender siempre la intencionalidad de la voluntad del electorado en el momento que emitió el sufragio, sin perder de vista que el voto emitido puede contener diversos signos, leyendas o marcas.

Al momento de resolver sobre la validez o nulidad de los sufragios emitidos se debe tener presente no sólo la aplicación mecánica y literal de lo establecido en la ley, también se debe considerar la posibilidad de determinar y garantizar con certeza el sentido del sufragio.

### **3. REGLAS GENERALES PARA EL DESARROLLO DE LA SESIÓN**

#### **3.1. Duración de la sesión de cómputos distritales**

Con el propósito de que la totalidad de los Consejos Distritales concluyan la sesión especial de cómputo en un plazo no mayor a 82 horas; es decir, a más tardar a las 18:00 horas del sábado 7 de julio; las Presidencias de los Consejos Distritales deberán aplicar las acciones conducentes para garantizar el cumplimiento de dicho plazo.

Para efectos de lo anterior, deberán considerar la siguiente tabla de distribución temporal de actividades del desarrollo de los cómputos distritales:

**Tabla 1**  
**Distribución temporal de actividades del desarrollo de los cómputos distritales**

Elección	Actividad	Hora	Fecha
<b>Presidencia</b>	Inicio de cómputo y protocolo	08:00	miércoles, 4 de julio
	Actividades de recuento y cotejo	10:00	miércoles, 4 de julio
	Deliberación de votos reservados	02:00	jueves, 5 de julio
	Generación de actas de Cómputo Distrital	04:00	jueves, 5 de julio
	Receso	05:00	jueves, 5 de julio
<b>Diputaciones</b>	Inicio de cómputo y preparación de recuentos	13:00	jueves, 5 de julio
	Actividades de recuento y cotejo	14:00	jueves, 5 de julio
	Deliberación de votos reservados	06:00	viernes, 6 de julio
	Generación de actas de Cómputo Distrital	08:00	viernes, 6 de julio
	Declaración de Validez y entrega de constancias de mayoría	09:00	viernes, 6 de julio
	Cómputo de RP, acta y firmas	10:00	viernes, 6 de julio
	Receso	12:00	viernes, 6 de julio
<b>Senadurías</b>	Inicio de cómputo de MR y preparación de recuentos	20:00	viernes, 6 de julio
	Actividades de recuento y cotejo	21:00	viernes, 6 de julio
	Deliberación de votos reservados	13:00	sábado, 7 de julio
	Impresión de actas de MR	15:00	sábado, 7 de julio
	Cómputo de RP, acta y firmas	16:00	sábado, 7 de julio
	Término de cómputo de RP	18:00	sábado, 7 de julio

Los tiempos previstos para el desarrollo de cada una de las actividades de los diferentes cómputos se explican en la siguiente tabla:

**Tabla 1.2**  
**Estimación de tiempos para el desarrollo de cada una de las actividades del cómputo distrital**

Tipo de elección	Actividades	Tiempo proyectado (en horas)	Horas totales proyectadas por cómputo
<b>Presidencia</b>	Protocolo de inicio, apertura de bodega y creación de GT	2	21
	Actividades de cotejo y recuento	16	
	Deliberación de votos reservados	2	
	Generación y firma del acta	1	
	Receso	8	
<b>Diputaciones</b>	Reinicio de cómputo y preparación de recuentos	1	23
	Actividades de cotejo y recuento	16	
	Deliberación de votos reservados	2	
	Generación del acta MR	1	
	Declaratoria de validez y entrega de constancias	1	
	Cómputo de RP, generación de acta y firma	2	
	Receso	8	
<b>Senadurías</b>	Reinicio del cómputo y preparación de recuentos	1	22
	Actividades de cotejo y recuento	16	
	Deliberación de votos reservados	2	
	Generación de actas	1	
	Cómputo de RP, generación de acta y firma	2	

Para efectos de la Declaración de Validez de la Elección de Diputaciones y el análisis de elegibilidad de las y los candidatos, la Presidencia del Consejo Distrital o, en su caso la Secretaría del Consejo darán lectura a los apartados relevantes del texto y se les entregará copia de la misma a quienes integran el Consejo.

Una vez concluido el cómputo distrital o de entidad federativa, se hará constar en el acta circunstanciada de la sesión lo siguiente<sup>2</sup>:

- a) Los resultados obtenidos;
- b) Los incidentes que ocurrieren durante la sesión;
- c) La declaración de validez de la elección, para lo cual se verificará el cumplimiento de los requisitos formales de la elección, y
- d) La elegibilidad de los candidatos de la fórmula que hubiese obtenido la mayoría de los votos.

<sup>2</sup> Artículo 414.2 del Reglamento de Elecciones.

**Cada Presidencia del Consejo deberá realizar las provisiones logísticas necesarias a efecto de que la entrega de la Constancia de Mayoría de la elección de Diputados sea breve y ordenada, atendiendo las disposiciones reglamentarias siguientes<sup>3</sup>:**

1. Las sesiones del Consejo serán públicas.
2. En las sesiones sólo podrán participar y hacer uso de la palabra el Presidente, los Consejeros, el Secretario, los Representantes de los partidos y los Representantes de los candidatos independientes.
3. Los Vocales de Registro Federal de Electores, de Organización Electoral, así como el de Capacitación Electoral y Educación Cívica, podrán: participar sin tomar parte en las deliberaciones, hacer uso de la palabra para rendir informes o ilustrar al Consejo acerca de la materia de su responsabilidad. Sus intervenciones no excederán el tiempo establecido a los oradores para su primera ronda, sin perjuicio de que el Consejo pueda, en votación económica, prorrogar dicha intervención hasta agotar definitivamente el punto.<sup>4</sup>

Los integrantes del Consejo al hacer uso de la palabra deberán de conducirse en todo momento con respeto y tolerancia hacia los demás integrantes.



4. El público asistente deberá guardar el debido orden en el recinto donde se celebren las sesiones, permanecer en silencio y abstenerse de cualquier acto o manifestación que altere el desarrollo de la sesión.
5. Para garantizar el orden, los Presidentes podrán tomar cualquiera de las siguientes medidas:
  - a) Exhortar a guardar el orden;
  - b) Conminar a abandonar el local, y
  - c) Solicitar el auxilio de la fuerza pública para restablecer el orden y expulsar a quienes lo hayan alterado.

<sup>3</sup> Artículo 15 del Reglamento de Sesiones de los Consejos Locales y Distritales.

<sup>4</sup> Artículo 18.5 del Reglamento de Sesiones de los Consejos Locales y Distritales.

• Escenarios del cómputo

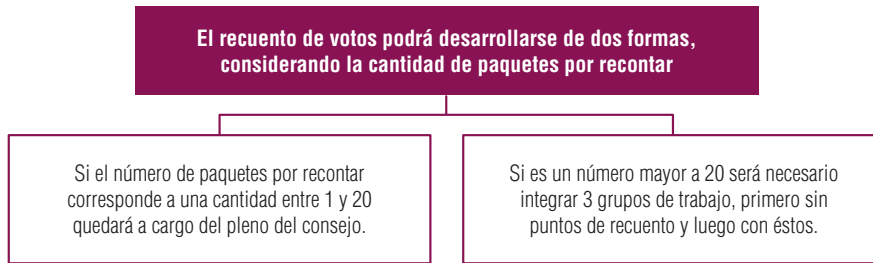
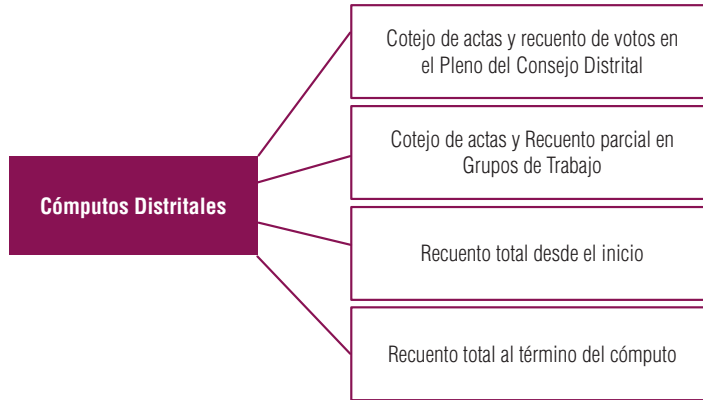

La excepción de lo anterior es el recuento total de paquetes desde el inicio del cómputo, en que podrá aplicarse el máximo de 5 grupos con 6 puntos de recuento cada uno.

Ahora bien, en el caso de que al finalizar las actividades de cotejo de actas en el pleno del Consejo Distrital aún no concluyeran los Grupos de Trabajo en las labores de recuento y éstas marcaran un retraso, y si el Consejo lo considera necesario, se formará un cuarto Grupo de Trabajo que será integrado de la misma forma que los otros grupos, con la salvedad de que la persona Miembro del Servicio Profesional Electoral Nacional (MSPEN) que lo presidirá será titular de la Jefatura de Oficina de Seguimiento y Análisis (JOSA).

De ser el caso, el Consejo Distrital asignará para este cuarto grupo un número de paquetes electorales para ser recontados, atendiendo al avance de los tres grupos formados inicialmente pero considerando en primera instancia a aquel grupo que presente mayor atraso; la finalidad de la integración de este grupo consiste en reducir la cantidad de paquetes de los grupos formados inicialmente para la conclusión oportuna del cómputo respectivo.

**IMPORTANTE**

Este cuarto grupo deberá levantar las constancias individuales y el acta circunstanciada, al igual que los 3 grupos iniciales, y en el acta de la sesión se deberá asentar la creación e integración de este grupo adicional, identificando los paquetes de las casillas que le fueron asignados y a qué grupo correspondían.



### 3.2. Integración del Pleno y grupos de trabajo

La integración del Pleno del Consejo y de los grupos de trabajo se llevará a cabo conforme a lo siguiente:

1. La o el Presidente del Consejo Distrital respectivo, una vez que informe sobre el acuerdo relativo a las casillas que serán objeto de recuento, y explique sobre la definición de validez o nulidad de los votos, ordenará a los integrantes de los grupos de trabajo proceder a su instalación y funcionamiento; asimismo, solicitará a los demás miembros del consejo permanecer en el Pleno para garantizar el quórum e iniciar el procedimiento de cotejo de actas.<sup>5</sup>
2. Si durante el cotejo de actas de las casillas que inicialmente no fueron determinadas para el recuento de sus votos, se detectase la actualización de alguna o algunas de las causales de recuento, y el Pleno del consejo decide su procedencia, se incorporarán al recuento, dejando constancia en el acta de la sesión.
3. Si se tratara exclusivamente de un cómputo en el Pleno del Consejo, es decir, con veinte o menos casillas cuya votación debe ser recontada y durante el cotejo se incrementara a un número superior a veinte, el consejo se valdrá de cuatro grupos de trabajo, que iniciarán su operación al término del cotejo.<sup>6</sup>
4. En caso que el número de paquetes electorales por recontar supere las veinte casillas, la o el Presidente del Consejo dará aviso al Secretario Ejecutivo del Instituto, a la DEOE y al vocal ejecutivo de la Junta Local Ejecutiva, de manera inmediata y por la vía más expedita, precisando lo siguiente:
  - a) Tipo de elección;
  - b) Total de casillas instaladas en el distrito;
  - c) Total de paquetes electorales recibidos, conforme a los plazos legales;
  - d) Total de paquetes recibidos de forma extemporánea con causa justificada;
  - e) Total de paquetes electorales que serán objeto del recuento parcial, y
  - f) La creación de los grupos de trabajo y el número de puntos de recuento para cada uno.
5. La o el Presidente del Consejo instruirá el inicio del cotejo de actas por el pleno y ordenará la instalación de los grupos de trabajo para el desarrollo simultáneo de las dos modalidades del cómputo distrital.
6. Si durante el procedimiento simultáneo de cotejo de actas se identificaran casillas cuya votación debe ser objeto de recuento, se tomará nota de las mismas y al término del cotejo de actas se distribuirán a los grupos de trabajo.

### 3.3. Método de asignación de los Grupos de Trabajo y Puntos de Recuento

Para la oportuna conclusión de la totalidad de los cómputos distritales se establece la creación de 3 grupos de trabajo con base en los porcentajes de casillas recontadas en elecciones federales anteriores, el primer método para la determinación del número de puntos de recuento se efectuará invariablemente conforme se muestra en la siguiente tabla:

<sup>5</sup> Artículo 399 del Reglamento de Elecciones.

<sup>6</sup> Artículo 400 del Reglamento de Elecciones.

**Tabla 2**  
**Asignación de puntos de recuento en el cómputo simultáneo**

Paquetes de casillas a recontar (NCR)	Grupos de Trabajo (GT)	Segmentos de 30 minutos disponibles (S)	(NCR/GT)/S=PR	Distribución de Puntos de Recuento por Grupo (PR)	Total Puntos de Recuento
1-20	Recuento de votos en el Pleno del Consejo Distrital				
21-60	3	32	0	0	0
61-192	3	32	2	2-2-2	6
193-288	3	32	3	3-3-3	9
289-320	3	32	3 a 4	4-3-3	10
321-352	3	32	3 a 4	4-4-3	11
353-384	3	32	4	4-4-4	12
385-416	3	32	4 a 5	5-4-4	13
417-448	3	32	4 a 5	5-5-4	14
449-480	3	32	5	5-5-5	15
481-512	3	32	5 a 6	6-5-5	16
513-544	3	32	5 a 6	6-6-5	17
545-576	3	32	6	6-6-6	18

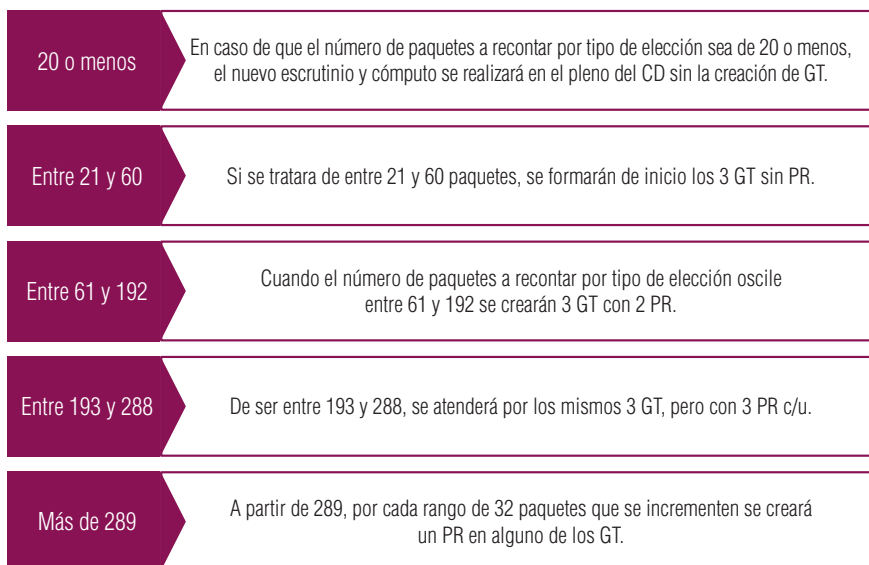



La asignación de GT y PR responde a la necesidad de asegurar la conclusión oportuna de cada cómputo, en función de la capacidad de realización de las tareas de recuento, sin menoscabo de la observancia a los principios de legalidad y certeza.

La distribución de PR en GT de este apartado es una herramienta de aplicación obligatoria que evita otras decisiones diferentes en los Consejos, ya que considera de inicio los puntos de recuento necesarios conforme el número máximo de paquetes que se pueden atender en cada Grupo de Trabajo.

En caso de un recuento total desde el inicio de la sesión, se usará una ponderación diferente que se detalla en la siguiente tabla:

**Tabla 3**  
**Determinación de Grupos de Trabajo y Puntos de Recuento para el recuento total al inicio del cómputo**

Número de casillas a recontar (NCR)	Casos previstos para 2018	Grupos de Trabajo (GT)	Segmentos de 30 minutos disponibles (S)	(NCR/GT)/S=PR	Distribución de Puntos de Recuento por Grupo (PR)	Total Puntos de Recuento	Total RP, P y PC
--- 400	6	5	32	3	3-3-3-3-3	15	15
401-450	31	5	32	3	3-3-3-3-3	15	15
451-500	86	5	32	3	3-3-3-3-3	15	15
501-550	94	5	32	4	4-4-4-4-4	20	20
551-600	53	5	32	4	4-4-4-4-4	20	20
601-650	18	5	32	4	4-4-4-4-4	20	20
651-700	9	5	32	5	5-5-5-5-5	25	25
701-750	---	5	32	5	5-5-5-5-5	25	25
751-800	2	5	32	5	5-5-5-5-5	25	25
800 ---	1	5	32	6	6-6-6-6-6	30	30

La aplicación de la fórmula aritmética se utilizará de manera excepcional en los siguientes supuestos:

- Cuando exista retraso evidente para la terminación del cómputo
- Cuando se presente el supuesto de recuento total al término de un cómputo

El procedimiento para realizar la estimación de los puntos de recuento al interior de cada grupo de trabajo, se obtendrá del Sistema de Cómputos Distritales mediante la aplicación de la fórmula:

$$(NCR/GT)/S=PR$$

Y ésta se explica de la siguiente forma:

Sigla	Concepto
NCR:	Número total de paquetes de Casillas cuyos resultados serán objeto de Recuento.
GT:	Es el número de Grupos de Trabajo que se crearán para la realización del recuento total o parcial.
S:	Número de segmentos disponibles. Cada segmento se considera como un lapso de 30 minutos, y se calcularán a partir del tiempo restante comprendido entre la hora en que se integren y comiencen sus actividades los Grupos de Trabajo y la hora estimada de conclusión de las 16 horas previstas.
PR:	Puntos de recuento al interior de cada Grupo de trabajo. De tratarse de un Grupo solamente, estaría a cargo de titulares del mismo. Se prevé la instalación de un máximo de 8 puntos de recuento por cada Grupo de Trabajo.

En caso de que la operación arroje números decimales, se procederá a redondear la cifra al entero:

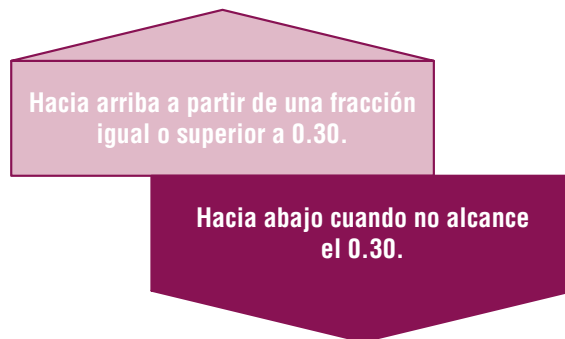

De tal forma que se garantice la conclusión en el tiempo previsto.

### 3.4. Participantes en grupos de trabajo

A través del Sistema de Cómputos Distritales se obtendrá el número de participantes en los grupos de trabajo conforme a los puntos de recuento como se presenta en la siguiente tabla:

**Tabla 4**  
**Participantes por grupos de trabajo según el número de puntos de recuento**

Integrantes	Total por grupo de trabajo en función del número de puntos de recuento							
	S/PR	2/PR	3/PR	4/PR	5/PR	6/PR	7/PR	8/PR
Vocal Presidente/a	1	1	1	1	1	1	1	1
Consejero/a	1	1	1	1	1	1	1	1
Representante PP y CI ante Grupo	9	9	9	9	9	9	9	9
Auxiliar de Representante de PP y CI	0	9	18	27	36	45	54	63
Auxiliar de Recuento	0	2	3	4	5	6	7	8
Auxiliar de Traslado	1	2	3	4	5	6	7	8
Auxiliar de Documentación	1	1	1	2	2	3	3	4
Auxiliar de Captura	1	1	1	1	1	1	1	1
Auxiliar de Verificación	1	1	1	1	1	1	1	1
Auxiliar de Control de GT	1	1	1	1	1	1	1	1
<b>Total por grupo</b>	<b>16</b>	<b>28</b>	<b>39</b>	<b>51</b>	<b>62</b>	<b>74</b>	<b>85</b>	<b>97</b>

Por cada punto de recuento podrá haber un auxiliar de representante de partido político y de candidato/a independiente.



### **3.5. Acreditación y actuación de las representaciones políticas y candidaturas independientes ante los grupos de trabajo**

La acreditación, sustitución y actuación de los representantes de los partidos políticos y candidaturas independientes se regirá conforme a las disposiciones reglamentarias:

En cada grupo de trabajo sólo podrá intervenir un representante por partido político o candidatura independiente, con el número de representantes auxiliares previsto en la tabla anterior. Su acreditación estará sujeta a los siguientes criterios:

- a) La acreditación se realizará dependiendo de la integración de los grupos de trabajo y conforme sean acreditados por parte de las autoridades estatutarias competentes.

- b) El representante del partido político ante el Consejo General, informará por escrito al Secretario del mismo, a más tardar en la primera quincena de mayo del año de elección, el nombre y cargo del funcionario partidista que estará facultado para realizar la acreditación y sustitución de representantes ante los grupos de trabajo. Esta atribución podrá recaer en los representantes propietarios o suplentes acreditados ante los consejos locales y distritales.
- c) En el caso de candidaturas independientes, la acreditación y sustitución de representantes ante los grupos de trabajo, podrá realizarse por conducto de su representante ante el propio consejo distrital.
- d) La acreditación y sustitución de los representantes de los partidos políticos, y en su caso, candidaturas independientes, se podrá realizar hasta la conclusión de las actividades de los grupos de trabajo.
- e) Los partidos políticos y candidatos independientes serán los responsables de convocar a sus representantes. La falta de acreditación o asistencia de los representantes al inicio de las actividades de los grupos de trabajo o en los momentos de relevo, no impedirá ni suspenderá los trabajos. No se negará el acceso de los representantes acreditados ante los grupos de trabajo.
- f) Los representantes deberán portar durante el desarrollo de sus funciones, los gafetes que les proporcione la Presidencia del Consejo Distrital.

Asimismo, en las sesiones de cómputo de las elecciones federales, el presidente del órgano competente deberá de llevar a cabo las acciones necesarias para convocar y facilitar la oportuna acreditación de los representantes de partido político o candidaturas independiente ante los consejos respectivos, así como garantizar su derecho de vigilancia sobre el desarrollo de los trabajos inherentes.

Durante la primera semana de junio de 2018, los contendientes políticos informarán sobre la persona u órgano facultado para realizar las acreditaciones correspondientes.

Se registrará en el Sistema de Cómputos, la acreditación y sustitución de representantes de partidos políticos y candidaturas independientes ante los Grupos de Trabajo con el apoyo del respectivo auxiliar conforme a las funciones estipuladas en la normatividad.

### **3.6. Funciones de los grupos de trabajo**

Las actividades, funciones y alternancia tanto de quienes integran el pleno como de los grupos de trabajo se realizará conforme al siguiente procedimiento.

- 1. El personal que auxilie al Vocal que preside el grupo de trabajo en la instrumentación y desarrollo operativo de los recuentos, lo hará bajo la supervisión de este y de los consejeros electorales y representantes acreditados. Asimismo, deberá portar gafete de identificación con fotografía.**
- 2. Las principales funciones que cada integrante de los grupos de trabajo podrá desarrollar, serán las siguientes:**

Integrante del grupo de trabajo	Funciones
<b>a) Vocal presidente de grupo de trabajo.</b>	Instrumentar y coordinar el desarrollo operativo de los recuentos; resolver las dudas que presente el auxiliar de recuento; revisar las constancias individuales y firmarlas junto con el consejero electoral acreditado en la mesa de trabajo; turnar las constancias individuales al auxiliar de captura, así como levantar, con ayuda del auxiliar de captura, y firmar junto con el consejero presidente, el acta circunstanciada con el resultado del recuento de cada casilla.
<b>b) Consejero electoral.</b>	Apoyar al vocal presidente del grupo de trabajo en la instrumentación y desarrollo operativo de los recuentos.
<b>c) Auxiliar de recuento.</b>	Apoyar al vocal que presida el grupo de trabajo, en la clasificación y recuento de los votos; separar los votos reservados, en su caso, anotando la referencia de la casilla, con lápiz, en el reverso del documento; anexándolos a la constancia individual; y apoyar en el llenado de las constancias individuales.
<b>d) Auxiliar de traslado.</b>	Llevar los paquetes al grupo de trabajo; apoyar en la apertura del paquete y la extracción sucesiva de boletas y votos; reincorporar los paquetes, registrar su salida y retorno hacia la bodega distrital.
<b>e) Auxiliar de documentación.</b>	Extraer, separar y ordenar los documentos diferentes a los paquetes de boletas; y disponer la documentación en sobres para su protección.
<b>f) Auxiliar de captura.</b>	Capturar los resultados del nuevo escrutinio y cómputo de cada paquete, tomándolos de la constancia individual que le turna el vocal presidente; y apoyar en el levantamiento del acta correspondiente al grupo de trabajo.
<b>g) Auxiliar de Verificación.</b>	Apoyar al auxiliar de captura; cotejar en el acta circunstanciada la información que se vaya registrando de las constancias individuales; entregar el acta al vocal presidente y apoyarlo en la entrega de la copia respectiva a cada representante ante el grupo de trabajo.
<b>h) Auxiliar de control de bodega.</b>	Entregar los paquetes a los auxiliares de traslado, registrando su salida; recibir y reincorporar los paquetes de regreso, registrando su retorno.
<b>i) Auxiliar de control de grupo de trabajo.</b>	Apoyar al vocal presidente del grupo de trabajo en el registro de la entrada y salida de los paquetes electorales.
<b>j) Auxiliar de acreditación y sustitución.</b>	Asistir al consejero presidente en el procedimiento de acreditación y sustitución de representantes de los partidos políticos y, en su caso, candidatos independientes; entregar los gafetes de identificación, así como apoyar a los vocales que presiden los grupos de trabajo en el registro de alternancia de los representantes en cada uno de ellos. Dichas funciones se desarrollarán a partir del inicio de la sesión de cómputo distrital.
<b>k) Representante ante grupo.</b>	Verificar la correcta instrumentación y desarrollo operativo de los recuentos; detectar y hacer valer jurídicamente los casos de dudosa validez o nulidad del voto para exigir esta acción al vocal presidente del grupo; y en caso de duda fundada, solicitar la reserva de algún voto para el Pleno del consejo; coordinar a sus auxiliares; recibir copia de las constancias individuales de cada casilla recontada. Únicamente se entregará una copia de cada constancia individual y del acta circunstanciada, por cada partido político y candidatura independiente.
<b>l) Representante auxiliar.</b>	Apoyar al representante de grupo en la vigilancia del desarrollo operativo del recuento de votos en los puntos de recuento, apoyando en la detección de casos de dudosa validez o nulidad del voto; en su caso, solicitar la reserva de algún voto para el Pleno del consejo.

La figura del Auxiliar de seguimiento, se incluye para el desarrollo de las sesiones de cómputo, como el responsable de advertir a la Presidencia los casos en los que exista un avance menor a la estimación de lo programado en el recuento de la votación de las casillas asignadas a cada grupo de trabajo.

**IMPORTANTE**



La alternancia de quienes integran el pleno, como de los grupos de trabajo, se efectuarán de la siguiente manera:

1. El consejero presidente y los consejeros que lo acompañarán en el Pleno, podrán ser sustituidos para el descanso, con los consejeros propietarios o suplentes que no se encuentren integrando un grupo de trabajo.
2. Los representantes propietarios acreditados ante el consejo podrán alternarse con su suplente a fin de mantener el quórum legal, supervisar los grupos de trabajo y coordinar a sus representantes ante los grupos de trabajo y sus representantes auxiliares.
3. De igual manera, se deberá prever el suficiente personal de apoyo del Instituto, considerando su alternancia a fin que apoyen en los trabajos de captura en el Pleno del consejo, en la bodega y en la digitalización y reproducción de actas para la integración de los expedientes.
4. Para el funcionamiento continuo de los grupos de trabajo, se podrán prever turnos de alternancia para el personal auxiliar de recuento, de traslado, de documentación, de captura, de verificación y de control, conforme resulte necesario.

En caso de ausencia de alguno de los integrantes del consejo distrital, se estará a lo siguiente:

- a) El presidente será suplido en sus ausencias momentáneas, designará a un consejero para que conduzca la sesión y no se interrumpa su desarrollo.
- b) En la sesión previa a la jornada electoral, los consejos distritales podrán acordar que el secretario del consejo sea sustituido en sus ausencias por algún miembro del Servicio Profesional Electoral Nacional de la junta distrital ejecutiva respectiva;
- c) Asimismo, los consejeros y los representantes podrán acreditar en sus ausencias, a sus suplentes;
- d) En caso de ausencia de los consejeros a la sesión, el presidente deberá requerir la presencia de los consejeros propietarios o suplentes, a fin de garantizar el quórum, sin suspender la sesión
- e) No será aplicable lo dispuesto en el numeral 4 del artículo 14 del Reglamento de Sesiones de los Consejos Locales y Distritales.

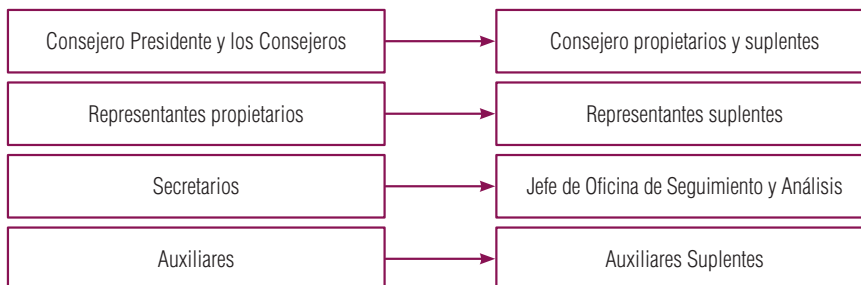

En atención del recuento de votos de tres elecciones federales, la persona Auxiliar de Traslado deberá ser obligadamente CAE, quien podrá apoyar con el recuento de las boletas sobrantes en el punto de recuento, bajo la vigilancia de las y los consejeros, representantes de los partidos políticos y las representaciones, en su caso, de las candidaturas independientes.



El auxiliar de seguimiento podrá ser designado de entre las/los CAE o funcionarios/as de la Junta Ejecutiva.

### 3.7. Determinación de recesos

Durante la sesión especial de cómputo distrital, podrán decretarse recesos al término del cómputo de cada elección federal, garantizando en todo momento que dicha sesión concluya antes del domingo siguiente al de la jornada electoral.

- Se podrán determinar 2 recesos: uno, al término del cómputo de la elección para la Presidencia, y el segundo, a la conclusión de la elección de Diputaciones por el Principio de RP.
- Ambos recesos no podrán exceder de 8 horas y sólo serán procedentes hasta haber realizado la emisión y firma del acta correspondiente.
- La determinación de los recesos y su duración se realizará garantizando la presencia y continuidad de los trabajos al reinicio de la sesión.

En caso de que el consejo distrital decrete alguno de los recesos antes referidos, deberá notificar a la Presidencia del respectivo Consejo Local sobre la duración, hora de suspensión de la sesión, así como la hora para la reanudación de la misma.

Dicha notificación deberá realizarse por correo electrónico o el medio más expedito, garantizando en todo momento que la Presidencia del Consejo Local tenga pleno conocimiento de ello, a fin de que por su conducto sean notificados tanto el pleno del Consejo Local, como la Secretaría Ejecutiva por vía de la DEOE.

Si el tiempo disponible para la determinación del receso fuera menor a cuatro horas, no se decretará receso y se continuará con el desarrollo del siguiente cómputo.



Los escenarios para la determinación o no de los recesos, así como su duración conforme a la estimación de tiempos prevista, que se detallan en la siguiente tabla:

**Tabla 5**  
**Determinación de recesos**

Elección	Hora de conclusión del cómputo	Fecha de conclusión del cómputo	Procede el receso	Horas disponibles para el receso
<b>Presidencia</b>	05:00 horas o antes	jueves, 5 de julio	Sí	hasta 8 horas
	06:00 horas	jueves, 5 de julio	Sí	hasta 7 horas
	07:00 horas	jueves, 5 de julio	Sí	hasta 6 horas
	08:00 horas	jueves, 5 de julio	Sí	hasta 5 horas
	Hasta 09:00 horas	jueves, 5 de julio	Sí	hasta 4 horas
	09:01 a 10:00 horas	jueves, 5 de julio	No	
	11:00 horas	jueves, 5 de julio	No	
12:00 horas o posterior	jueves, 5 de julio	No		
<b>Diputaciones</b>	12:00 horas o antes	Viernes, 6 de julio	Sí	Hasta 8 horas
	13:00 horas	Viernes, 6 de julio	Sí	hasta 7 horas
	14:00 horas	Viernes, 6 de julio	Sí	hasta 6 horas
	15:00 horas	Viernes, 6 de julio	Sí	hasta 5 horas
	Hasta 16:00 horas	Viernes, 6 de julio	Sí	hasta 4 horas
	16:01 a 17:00 horas	Viernes, 6 de julio	No	
	18:00 horas	Viernes, 6 de julio	No	
19:00 horas o posterior	Viernes, 6 de julio	No		

### 3.8. Extracción de documentación y material electoral

Los Consejos Distritales se sujetarán a los mecanismos y procedimientos establecidos en la normatividad electoral para la extracción y organización de la documentación como se detalla a continuación:

Durante la apertura de paquetes electorales, la/el presidente o la/el secretario del consejo distrital extraerá: los escritos de protesta, si los hubiere; la lista nominal correspondiente; la relación de ciudadanos que votaron y no aparecen en la lista nominal, así como las hojas de incidentes y la demás documentación que determine el Consejo General en acuerdo previo a la jornada electoral. De la documentación así obtenida, se dará cuenta al consejo distrital, debiendo ordenarse conforme a la numeración de las casillas.

Las carpetas con dicha documentación quedarán bajo resguardo de la o el Presidente del Consejo para atender los requerimientos que llegare a presentar el Tribunal Electoral u otros órganos del Instituto.

En las casillas que no requieren un nuevo escrutinio y cómputo, así como en aquellas que fueron objeto de recuento, deberá preverse la extracción de la documentación y materiales electorales de tal forma que en el paquete electoral sólo queden los sobres con los votos válidos y nulos, así como las boletas no utilizadas.

- La Presidencia de cada Consejo Distrital deberá instruir que durante la celebración del cómputo de la elección de Presidencia de la República se extraigan, ya sea en el pleno o en grupo de trabajo, los



materiales y la documentación regulada en la ley; asimismo, durante el desarrollo del cómputo de la elección de Diputaciones Federales se deberá verificar que toda la documentación y materiales electorales fueron extraídos correctamente.

- De considerarlo pertinente, la Presidencia del Consejo Distrital, podrá ordenar una tercera verificación de la extracción de documentación y/o material electoral, durante el desarrollo del cómputo de Senadurías.

### 3.9. Procedimiento para el caso de errores en la captura

En el supuesto de existir errores en la captura de los resultados en las actas del cómputo distrital, se atenderán las disposiciones reglamentarias y las que emita la DEOE, tal y como se detalla a continuación:

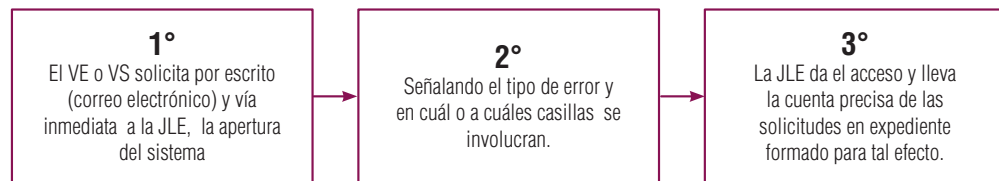

## 4. ACTOS PREVIOS AL CÓMPUTO DISTRITAL

### 4.1. Infraestructura y equipos

Se harán las provisiones informáticas necesarias para que desde la noche de la Jornada Electoral y en el desarrollo de la reunión de trabajo y la sesión del martes 3 de julio, se cuente con la infraestructura y equipos de cómputo suficientes para obtener la información de los paquetes y actas de escrutinio y cómputo que den soporte al desarrollo de los cómputos Distritales.

### 4.2. Recepción de paquetes

Las Presidencias de los Consejos Distritales, al término de la Jornada Electoral y durante la recepción de los paquetes electorales en la sede del Consejo Distrital, deberán garantizar que se realicen los primeros actos de preparación previos y necesarios para la toma de decisiones para la sesión de cómputo distrital, los cuales consisten en la extracción de las actas de cómputo destinadas al PREP y a la Presidencia del Consejo (voceo de resultados y captura en el Sistema de Registro de Actas) toda vez que con estas acciones se identificarán en una primera instancia aquellas casillas cuya votación deberá ser objeto de recuento de votos por las diferentes causales que mandata la Ley, se deberá atender lo siguiente:

1. Conforme los paquetes electorales sean entregados al consejo distrital, se deberán capturar los resultados que obren en el acta aprobada para tal efecto, misma que deberá encontrarse de manera visible al exterior de la caja del paquete electoral, conforme los paquetes electorales sean entregados, hasta el vencimiento del plazo legal, conforme a las siguientes reglas:

- a) El consejo distrital autorizará al personal necesario para la recepción continua y simultánea de los paquetes electorales. Los partidos políticos podrán acreditar a sus representantes suplentes para que estén presentes durante dicha recepción;
- b) Los funcionarios electorales designados recibirán las actas de escrutinio y cómputo y de inmediato darán lectura en voz alta del resultado de las votaciones que aparezcan en ellas, procediendo a realizar la suma correspondiente para informar inmediatamente a la Secretaría Ejecutiva del Instituto;
- c) El secretario, o el funcionario autorizado para ello, anotará esos resultados en el lugar que les corresponda en la forma destinada para ello, conforme al orden numérico de las casillas, y
- d) Los representantes de los partidos políticos acreditados ante el Consejo General, contarán con los formatos adecuados para anotar en ellos los resultados de la votación en las casillas.

- Determinar el estado en el que se reciben los paquetes

Las Presidencias de los Consejos Distritales deberán tomar las medidas pertinentes a fin de destinar un espacio para que integrantes de los Consejos observen el estado en que se recibe cada paquete electoral; poniendo especial atención en la capacitación del personal autorizado para esta tarea, a fin de que extremen cuidados en el llenado de los recibos, y su captura simultánea en el sistema informático correspondiente para indicar al Consejo Distrital respecto de los paquetes recibidos y advertir, en su caso, respecto de aquellos susceptibles de ser recontados.

Para este efecto, la Vocalía de Organización Electoral Distrital será el responsable de coordinar la recepción de los paquetes electorales en la sede del Consejo Distrital, para lo cual deberá disponer de un equipo de cómputo y personal calificado para que simultáneamente a la recepción del paquete electoral y llenado del recibo, los datos contenidos en este último sean capturados en el sistema.

- Resultados preliminares contenidos en las actas

Se deberá hacer una clasificación del acta para identificar las casillas que podrían ser objeto de recuento y las destinadas a cotejo durante la sesión especial de cómputos distritales.

De acuerdo al estado que presente, a su presencia o no por fuera del paquete electoral, o a su existencia o inexistencia, el acta de escrutinio y cómputo de casilla destinada a la Presidencia del Consejo Distrital puede clasificarse y capturarse en el Sistema de Registro de Actas de Escrutinio y Cómputo de Casilla (SRA) con los siguientes estatus:

#### **a) Acta de escrutinio y cómputo de casilla con estatus de “Acta capturable”**

Es el acta de escrutinio y cómputo de casilla legible o que no presenta muestras de alteración. Después de ser clasificada con este estatus, al reverso del acta deberá anotarse con lápiz la leyenda “Acta capturable”.

Tras clasificar el acta, los resultados electorales que contenga deberán leerse en voz alta frente al Consejo Distrital y los mismos tendrán que ser capturados, junto con la información complementaria de la misma, en el SRA. El registro de estos datos también ayudará a determinar si esta casilla es destinada a cotejo o es objeto de recuento en la sesión especial de cómputos distritales.

### **b) Acta de escrutinio y cómputo de casilla con estatus de “Acta ilegible”**

Es el acta de escrutinio y cómputo de casilla en la que no existe información o cuando existe, no se aprecia en su totalidad y genera dudas sobre los siguientes campos:

- Boletas sobrantes
- Personas que votaron
- Representantes de partidos políticos y candidaturas independientes que votaron en la casilla no incluidos en la lista nominal
- Votos sacados de la urna
- Resultados de la votación

Al reverso del acta que sea clasificada con este estatus deberá anotarse con lápiz la leyenda “Acta ilegible”, ubicando después el acta junto con el resto de actas que tengan este mismo estatus.

Es necesario destacar que la decisión final sobre si un acta es o no ilegible recaerá en el Consejo Distrital.

### **c) Acta de escrutinio y cómputo de casilla con estatus de “Acta con muestras de alteración”**

Es el acta de escrutinio y cómputo de casilla que presenta muestras de alteración como:

- Manchas en el acta (borrar información)
- Enmendaduras (sobre escritura)
- Tachaduras (corrección de información)

En la parte trasera del acta que sea clasificada con este estatus deberá escribirse con lápiz la leyenda “Acta con muestras de alteración”, poniendo después el acta junto con el resto de actas que posean este mismo estatus.

Es necesario destacar que la decisión final sobre si un acta presenta o no muestras de alteración recaerá en el Consejo Distrital.

### **d) Acta de escrutinio y cómputo de casilla con estatus de “Sin acta por fuera del paquete”**

En varios de los paquetes electorales que sean entregados en la sede del Consejo Distrital puede darse el caso de que por fuera de ellos no se encuentre ningún acta de escrutinio y cómputo de casilla, en este escenario tendrá que utilizarse una hoja en blanco en la que se registren los datos del paquete electoral (entidad, distrito, sección y tipo y número de casilla) y a la misma se anotará con lápiz la leyenda “Sin acta por fuera del paquete”. Esta hoja deberá acomodarse junto con el resto de hojas utilizadas para indicar la existencia de paquetes electorales que no contaron con acta por fuera de los mismos.

### **e) Acta de escrutinio y cómputo de casilla con estatus de “Paquete no entregado”**

Al término de la Jornada Electoral puede ocurrir que alguno o varios paquetes electorales no sean entregados en la sede del Consejo Distrital, en este escenario deberá usarse una hoja en blanco en la que se escriban los datos de la casilla (entidad, distrito, sección y tipo y número de casilla) con la leyenda “Paquete no entregado”.

Esta hoja se agrupará junto con el resto de hojas utilizadas para indicar la existencia de paquetes electorales que no fueron entregados en la sede del Consejo Distrital.

#### **f) Acta de escrutinio y cómputo de casilla con estatus de “Casilla no instalada”**

El día de la Jornada Electoral puede suceder que alguna o varias casillas de un distrito no sean instaladas; en este caso tendrá que emplearse una hoja en blanco en la que se anoten los datos de la casilla (entidad, distrito, sección y tipo y número de casilla) con la leyenda “Casilla no instalada”. Esta hoja se pondrá junto con el resto de hojas utilizadas para señalar la existencia de casillas que no fueron instaladas en el distrito.

Los datos del acta que se capturan la noche de la jornada electoral para conocer los resultados de la votación y para tener información que permita estimar su posible recuento son:

- Boletas sobrantes
- Personas que votaron
- Representantes de partidos políticos y de candidaturas independientes que votaron sin estar en la lista nominal
- Boletas sacadas de la urna
- Resultados de la votación

Las actas de escrutinio y cómputo que no se identifiquen como ilegibles o con alteraciones evidentes, se capturarán en el sistema de registro de actas y éste, con la información que se integre identificará aquéllas que por algún error o inconsistencia en los datos sea susceptible de recontarse de acuerdo a los siguientes criterios:

BS= Boletas sobrantes.

BE= Boletas entregadas. (Registradas en el Sistema de Distribución de la Documentación y Materiales Electorales)

PV= Personas que votaron más representantes de partido y de candidaturas independientes que votaron sin estar en la lista nominal.

RV= Resultados de la votación asentados en el acta.

Tomando en cuenta los datos anteriores, una casilla será susceptible de recontarse cuando no se cumpla alguna de las siguientes igualdades:

$PV=RV$

$BS+PV=BE$

$BS+RV=BE$

Estas operaciones las realizará el sistema con los datos que se integren de cada acta de escrutinio y cómputo.

Con dicha información el sistema determina aquellos casos donde hubo votación para un solo partido o candidatura independiente; diferencia entre  $PV=RV$ ;  $BS+PV=BE$ ;  $BS+RV=BE$ ; “Personas que votaron más los Representantes de partido que votaron” contra el “Resultados de la votación asentados en el acta”; “Personas que votaron más los Representantes de partido que votaron” contra la “Suma de votos (Sistema)”; “Boletas sacadas de la urna” contra el “Resultados de la votación asentados en el acta”; “Boletas sacadas de la urna”

contra la "Suma de votos (Sistema)"; "Personas que votaron más los Representantes de partido que votaron" contra las "Boletas sacadas de la urna"; "Suma de votos (Sistema)" contra el "Resultados de la votación asentados en el acta".

El Consejo Distrital deberá realizar nuevamente el escrutinio y cómputo cuando:

- I. Existan errores o inconsistencias evidentes en los distintos elementos de las actas, salvo que puedan corregirse o aclararse con otros elementos a satisfacción plena de quien lo haya solicitado;
- II. El número de votos nulos sea mayor a la diferencia entre los candidatos ubicados en el primero y segundo lugares en votación, y
- III. Todos los votos hayan sido depositados a favor de un mismo partido.

El sistema presentará los resultados de la votación tomando en cuenta los resultados de las actas capturadas, advirtiendo, si fuera el caso, la información de si la diferencia entre la candidatura o fórmula que con estos resultados esté en primer lugar y el que se encuentre en segundo lugar, es igual o menor a un punto porcentual, para identificarlo como susceptible de realizar un recuento total de la elección en el distrito.

Los reportes emitidos por el sistema de registro de actas, servirán como base para la elaboración del informe que presentará la Presidencia del Consejo Distrital durante la reunión de trabajo y de la sesión que se celebrarán el martes 3 de julio previa a la sesión de cómputos distritales.

- Elementos generales de las Actas de Escrutinio y Cómputo

La captura de los distintos elementos contenidos en las actas de escrutinio y cómputo se realizará también en el Sistema de Registro de Actas, para lo cual se podrán habilitar hasta 3 equipos de cómputo, para que operen de manera simultánea conforme concluya la lectura de los resultados en el pleno del Consejo; para este efecto los vocales de capacitación electoral y educación cívica deberán considerar un espacio y equipo necesario, así como designar al personal que los apoyará en esta actividad.

Lo anterior complementará el análisis que se presentará en la reunión de trabajo y en la sesión extraordinaria del martes 3 de julio y servirá para determinar el número y tipo de las casillas a que corresponden los paquetes que serán objeto de recuento, debido a que existan errores o inconsistencias evidentes en los distintos elementos de las actas y que, en su caso, no puedan ser susceptibles de aclararse con otros elementos.

### **4.3. Disponibilidad y complementación de actas**

Para efecto de la disponibilidad y complementación de las actas de escrutinio y cómputo, la Presidencia del Consejo Distrital garantizará que para la reunión de trabajo y la sesión especial de cómputo, los integrantes del mismo cuenten con copias simples y legibles de las siguientes actas:

- a) Actas destinadas al PREP;
- b) Actas de escrutinio y cómputo que estén en poder de la o el Presidente del Consejo Distrital, y
- c) Actas de escrutinio y cómputo que estén en poder de las y los representantes.

**Sólo se considerarán actas disponibles las mencionadas en los incisos anteriores y no las que se encuentren dentro de los paquetes electorales.**

Las actas deberán estar disponibles en las sedes de los consejos distritales a partir de las 10:00 horas, para la reunión de trabajo previa a la sesión de cómputo, para consulta de los consejeros y representantes. Para este ejercicio, el vocal del Registro Federal de Electores del consejo distrital, será responsable del proceso de digitalización y reproducción de las actas, así como de apoyar en el proceso de complementación de actas.

Los integrantes del Consejo Distrital deben contar con copias simples y legibles de las actas de escrutinio y cómputo de casilla de la elección federal, considerando sólo las disponibles.

Las actas disponibles son:

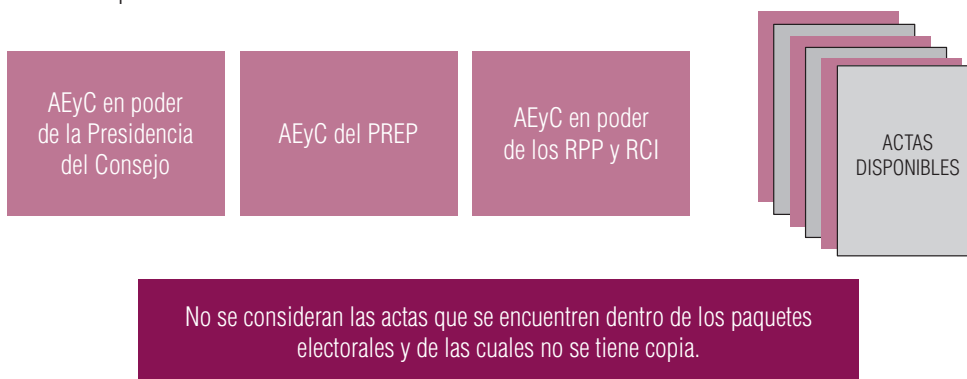

Las copias de las actas deberán estar disponibles en las sedes de los consejos distritales a partir de las 10:00 horas del martes 3 de julio para consulta de los integrantes del Consejo.



#### 4.4. Reunión de trabajo y sesión extraordinaria

Durante la reunión de trabajo y sesión extraordinaria del Consejo Distrital a celebrarse el martes 3 de julio, previo a la sesión de cómputos, las Presidencias coordinarán las siguientes acciones:

1. La Presidencia del Consejo Distrital convocará a los integrantes del mismo, simultáneamente con la convocatoria a la sesión de cómputo distrital, a reunión de trabajo que deberá celebrarse a las 10:00 horas del martes siguiente al día de la jornada electoral, así como a sesión extraordinaria al término de dicha reunión.

2. En esta reunión de trabajo, los representantes presentarán sus copias de las actas de escrutinio y cómputo de casilla, con el objeto de identificar las que no sean legibles y las faltantes. El presidente ordenará la expedición, en su caso, de copias simples impresas o en medios electrónicos, de las actas ilegibles o faltantes a cada representante, las cuales deberán ser entregadas el mismo día.
3. Lo dispuesto en el párrafo anterior no será obstáculo para que, en ejercicio de sus derechos, los representantes soliciten copias simples de la totalidad de las actas de las casillas instaladas en el distrito. En ese caso, el presidente garantizará en primer término que cada uno de los representantes acreditados cuente con un juego completo de actas legibles para fines de verificación de datos durante el desarrollo de los cómputos distritales e inmediatamente después, atenderá otras solicitudes.
4. En la reunión de trabajo se deberán abordar, por lo menos, los siguientes asuntos:
  - a) Presentación del conjunto de actas de escrutinio y cómputo de la elección de que se trate, para consulta de los representantes;
  - b) Complementación de las actas de escrutinio y cómputo faltantes a cada representación de partido político y de candidatura independiente;
  - c) Presentación de un informe de la Presidencia del Consejo que contenga un análisis preliminar sobre la clasificación de los paquetes electorales con y sin muestras de alteración; de las actas de casilla que no coincidan; de aquellas en que se detectaran alteraciones, errores o inconsistencias evidentes en los distintos elementos de las actas; de aquellas en las que no exista en el expediente de casilla ni obre en poder del Presidente el acta de escrutinio y cómputo; y en general, de aquellas en las que exista causa para determinar la posible realización de un nuevo escrutinio y cómputo. El informe debe incluir un apartado sobre la presencia o no del indicio consistente en una diferencia igual o menor al uno por ciento en los resultados correspondientes a los lugares primero y segundo de la votación distrital, como requisito para el recuento total de votos;
  - d) En su caso, presentación por parte de los representantes, de su propio análisis preliminar sobre los rubros a que se refiere el inciso inmediato anterior, sin perjuicio que puedan realizar observaciones y propuestas al efectuado por el presidente lo dispuesto en los dos incisos inmediatos anteriores, no limita el derecho de los integrantes del consejo distrital a presentar sus respectivos análisis durante el desarrollo de la sesión de cómputos.
  - e) Concluida la presentación de los análisis por parte de los integrantes del consejo, el presidente someterá a consideración del consejo, su informe sobre el número de casillas que serían, en principio, objeto de nuevo escrutinio y cómputo, así como las modalidades de cómputo que tendrán que implementarse al día siguiente en la sesión especial, con base en el número de paquetes para recuento. Derivado del cálculo anterior, la aplicación de la fórmula para la estimación preliminar de los grupos de trabajo y, en su caso, de los puntos de recuento necesarios;
  - f) Revisión del acuerdo aprobado por el propio consejo distrital como producto del proceso de planeación y previsión de escenarios, de los espacios necesarios para la instalación de los grupos de trabajo estimados según el contenido del inciso anterior;
  - g) Análisis y determinación del personal que participará en los grupos para el recuento de los votos, y del total de representantes de partido y de candidaturas independientes que podrán acreditarse conforme el escenario previsto. Dicho personal será propuesto por el presidente, y aprobado por el consejo distrital, al menos un mes antes de la jornada electoral para su oportuna y debida capacitación;

- h) La determinación del número de supervisores electorales y CAE que apoyarán durante el desarrollo de los cómputos, conforme a lo siguiente:
- I. Se generarán listas diferenciadas por supervisores electorales y CAE.
  - II. Serán listadas en orden de calificación de mayor a menor.
  - III. En caso de empate, se adoptará el criterio alfabético iniciando por apellido.
  - IV. Como medida extraordinaria y para asegurar su asistencia, se podrán asignar supervisores electorales y CAE, considerando la cercanía de sus domicilios.

En el caso de elecciones concurrentes, los SE y CAE apoyarán en la realización de los cómputos de la elección federal.

El Secretario deberá levantar desde el inicio un acta que deje constancia de las actividades desarrolladas en la reunión de trabajo, misma que será firmada al margen y al calce por todos aquellos que intervinieron y así quisieron hacerlo, y en caso contrario se asentará razón de ello. Asimismo, agregará los informes que presente la Presidencia del Consejo, así como los análisis preliminares que, en su caso, presenten los representantes.

Con la información obtenida durante la reunión de trabajo, inmediatamente después se llevará a cabo una sesión extraordinaria en el consejo distrital, en la cual se deberán tratar, al menos, los asuntos siguientes:

- a) Presentación del análisis del consejero presidente sobre el estado que guardan las actas de escrutinio y cómputo de las casillas instaladas el día de la jornada electoral, en función de aquellas que son susceptibles de ser escrutadas y computadas por el consejo distrital;
- b) Aprobación del acuerdo del consejo distrital por el que se determinan las casillas cuya votación será objeto de recuento por algunas de las causales legales;
- c) Aprobación del acuerdo del consejo distrital por el que se autoriza la creación e integración de los grupos de trabajo, y en su caso de los puntos de recuento, y se dispone que éstos deben instalarse para el inicio inmediato del recuento de votos de manera simultánea al cotejo de actas que realizará el pleno del consejo distrital;
- d) Aprobación del acuerdo del consejo distrital por el que se habilitarán espacios para la instalación de grupos de trabajo y, en su caso, puntos de recuento;
- e) Aprobación del acuerdo del consejo distrital por el que se determina el listado de participantes que auxiliarán al consejo distrital en el recuento de votos y asignación de funciones;
- f) Informe sobre la logística y medidas de seguridad y custodia para el traslado de los paquetes electorales a los lugares previstos para la instalación de grupos de trabajo en las instalaciones de la junta distrital ejecutiva o, en su caso, en la sede alterna, en las que se realizará el recuento total o parcial, e
- g) Informe de la Presidencia del Consejo sobre los resultados del procedimiento de acreditación y sustitución de representantes de los partidos políticos y, en su caso, de candidaturas independientes ante los grupos de trabajo.

Para la reunión de trabajo, los representantes de los partidos políticos y candidaturas independientes, podrán hacerse acompañar de un/a auxiliar técnica que les asista en los análisis a que haya lugar.



#### **4.5. Procedimiento de intercambio de paquetes, expedientes, votos y/o boletas**

En caso de recibir paquetes electorales que correspondan a otro ámbito de competencia, el procedimiento podrá ser desglosado en dos partes:

- 1) Acciones previas; y
- 2) Durante el desarrollo de los cómputos (la propuesta correspondiente estará a cargo de la DEOE y la presentará para su aprobación a la CCOE).

El procedimiento antes descrito se sujetará a lo siguiente:

Si se recibieran paquetes electorales que correspondan al OPL, la o el Presidente lo notificará por la vía más expedita a la Presidencia del Consejo Local del Instituto o del Consejo General del OPL. Éste a su vez, procederá a convocar a una comisión del órgano competente para la recepción de las boletas electorales que estará integrada por el presidente y/o, consejeros electorales —quienes podrán ser apoyados para tal efecto por personal de la estructura administrativa— y, en su caso, por los representantes de los partidos políticos y candidatos independientes que decidan participar.

En el caso de elecciones concurrentes, la Junta Local respectiva y el Órgano Superior de Dirección del OPL, se coordinarán para que se convoque a las comisiones correspondientes para realizar dicho intercambio de boletas electorales. Las boletas electorales serán entregadas por el Presidente del órgano competente en sus instalaciones al presidente o responsable de la comisión.

De lo anterior se levantará un Acta circunstanciada y se entregará una copia a los integrantes de la comisión. De los incidentes presentados en el traslado a la sede del órgano que recibió los paquetes electorales a través de la comisión, se levantará de igual manera un acta circunstanciada. La Presidencia del Consejo Distrital o del Consejo General del OPL remitirá dicha información de inmediato a la Junta Local del Instituto correspondiente.

### **5. INSTALACIÓN EN SESIÓN PERMANENTE DEL CONSEJO DISTRITAL**

#### **5.1. Instalación de la sesión**

La sesión especial de cómputo distrital se celebrará a partir de la 08:00 horas del miércoles 4 de julio. Una vez instalada la sesión, la Presidencia del consejo pondrá inmediatamente a consideración del Pleno el contenido del orden del día y hará la declaratoria formal de instalación en sesión permanente para realizar el cómputo distrital de la elección.

#### **5.2. Discusión y deliberación**

El procedimiento para la discusión y deliberación de los asuntos previstos en el orden del día se sujetará a las siguientes disposiciones.

1. Como primer punto del orden del día, el presidente informará de los acuerdos tomados en la sesión extraordinaria del día anterior, con base en el acta de esa reunión; acto seguido, consultará al

representante que pertenece al Partido del candidato que presumiblemente haya obtenido el segundo lugar de la votación, con una diferencia de igual o menor a 1 punto porcentual respecto al candidato presunto ganador de la elección en el distrito, si desea ejercer su derecho de petición para realizar el recuento de votos en la totalidad de las casillas.

2. En la sesión de cómputo distrital, para la discusión de los asuntos en general de su desarrollo, serán aplicables las reglas de participación siguientes:

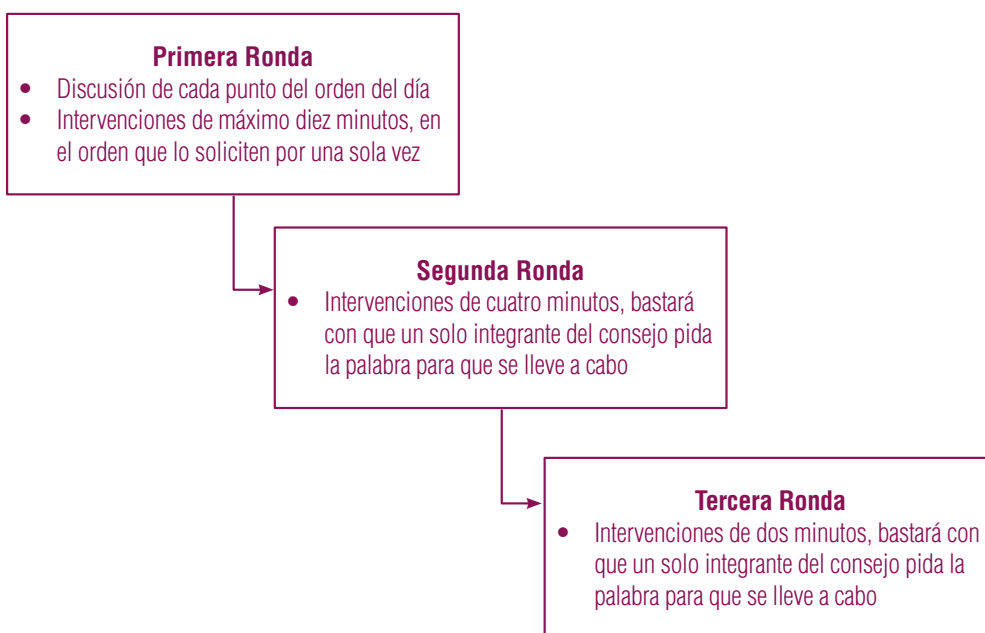

3. En su caso, el debate sobre el contenido específico de las actas de escrutinio y cómputo de casilla, se sujetará a las siguientes reglas:

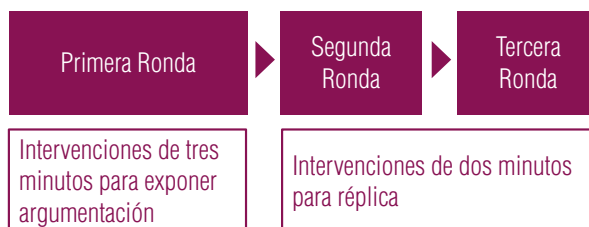

### 5.3. Discusión y deliberación de los votos reservados

El procedimiento de deliberación de los votos reservados provenientes de los grupos de trabajo para ser dirimidos en el Pleno del Consejo se efectuará de conformidad con lo siguiente:

- a) En el Pleno del Consejo, el Secretario realizará sobre la mesa y a la vista de los integrantes la clasificación, uno por uno, de todos los votos reservados, agrupándolos por características de marca similar e integrará los conjuntos correspondientes.
- b) Si durante la integración de los conjuntos de votos reservados referida en el inciso anterior, algún integrante del Consejo advirtiera que por la naturaleza o particularidad de la(s) marca(s) que presenta un voto determinado, no fuera posible clasificarlo en un conjunto, se le dará un tratamiento diferenciado en lo individual.
- c) Los integrantes del Consejo iniciarán la deliberación sobre la validez o nulidad respecto del primer voto reservado de cada conjunto sujetándose a las siguientes reglas:
  - I. Se abrirá una primera ronda de intervenciones de dos minutos, para que los integrantes del Consejo Distrital que así lo soliciten, expongan sus argumentos respecto de la calidad del primer voto del conjunto.
  - II. Después de haber intervenido todos los oradores que hubiesen solicitado la palabra, en su caso, se abrirá una segunda ronda de intervenciones de hasta por un minuto.
  - III. Una vez concluida la segunda ronda, la o el Presidente del Consejo solicitará se proceda a tomar la votación correspondiente del primer voto reservado y con base en la definición que se apruebe, someterá a votación mostrando uno por uno y sin discusión, el resto de los votos clasificados en el conjunto.
- d) De igual forma se procederá con el resto de los conjuntos de votos reservados.

Los grupos de trabajo sólo se harán cargo del recuento de los votos y no de la discusión sobre su validez o nulidad.



Durante el desarrollo de la sesión de cómputos, a efecto de salvaguardar los derechos de todos los integrantes del consejo, y para garantizar el adecuado curso de las deliberaciones, el presidente cuidará que los oradores practiquen la moderación en el ejercicio de su derecho al uso de la palabra.

### 5.4. Apertura de bodega

Para el protocolo de apertura de la bodega electoral, se observarán las disposiciones siguientes:

**1** La bodega deberá abrirse en presencia de los integrantes del consejo, en caso de que la mesa no sea visible, los integrantes del consejo deberán trasladarse con el fin de verificar su apertura y estado en que se encuentra

**2** Cuando las condiciones de accesibilidad o espacio, o por decisión del propio consejo, se determine que asista sólo una comisión, ésta deberá integrarse con el consejero presidente, el secretario, por lo menos tres consejeros electorales y los representantes que deseen hacerlo

**3** El presidente del consejo distrital mostrará a los consejeros electorales y a los representantes que los sellos de la bodega están debidamente colocados y no han sido violados y, posteriormente, procederá a ordenar la apertura de la bodega

**4** Los consejeros electorales y los representantes ingresarán a la bodega para constatar las medidas de seguridad con que cuenta el lugar en donde están resguardados los paquetes electorales, así como el estado físico de los mismos al momento de su apertura; información que deberá ser consignada en el acta circunstanciada

**5** El personal previamente autorizado, mediante acuerdo del consejo, trasladará a la mesa de sesiones o a las mesas donde se desarrollarán los cómputos, los paquetes electorales en orden ascendente de sección y por tipo de casilla, manteniendo los de las casillas especiales hasta el final de todas, garantizando en todo momento las condiciones necesarias de seguridad

**6** Al concluir la confronta de actas o el nuevo escrutinio y cómputo de la casilla, en caso de recuento de votos, cada bolsa deberá ser introducida nuevamente al paquete electoral, que se trasladará de regreso a la bodega electoral

**7** Al término de la sesión, el presidente del consejo distrital, deberá salvaguardar los paquetes electorales con las bolsas que contengan las boletas de la casilla, disponiendo al efecto que sean selladas las puertas de acceso de la bodega electoral, estando presentes los consejeros y representantes que así lo deseen; para tal efecto deberán colocarse fajillas de papel a las que se les asentará el sello del consejo distrital y las firmas del consejero presidente, por lo menos de un consejero electoral y los representantes que deseen hacerlo

En el caso de elecciones concurrentes y si durante el cómputo distrital se encontrara documentación o boletas de las elecciones locales, el presidente del consejo deberá identificar, clasificar y resguardarla para su entrega al órgano competente del OPL conforme a los lineamientos que para tal efecto se emitan

**8** El consejero presidente deberá mantener en su poder la o las llaves de la puerta de acceso a la bodega, hasta que concluido el proceso electoral se proceda a la destrucción de los paquetes electorales

## 6. DESARROLLO DE LOS CÓMPUTOS DISTRITALES

### 6.1. Inicio de cómputo y recuento de votos

El inicio de cómputo y recuento de votos de aquellas casillas susceptibles de ello, se sujetará a lo siguiente:

1

El presidente del consejo distrital respectivo, una vez que informe sobre el acuerdo relativo a las casillas que serán objeto de recuento, y explique sobre la definición de validez o nulidad de los votos, ordenará a los integrantes de los grupos de trabajo proceder a su instalación y funcionamiento; asimismo, solicitará a los demás miembros del consejo permanecer en el Pleno para garantizar el quórum e iniciar el procedimiento de cotejo de actas.

2

Si durante el cotejo de actas de las casillas que inicialmente no fueron determinadas para el recuento de sus votos, se detectase la actualización de alguna o algunas de las causales de recuento, y el Pleno del consejo decide su procedencia, se incorporarán al recuento, dejando constancia en el acta de la sesión.

### 6.2. Causales de recuento

Los Consejos Distritales deberán realizar nuevamente el escrutinio y cómputo de la casilla, levantándose el acta correspondiente en la sede del Consejo Distrital cuando:

I. Existan errores o inconsistencias evidentes en los distintos elementos de las actas, salvo que puedan corregirse o aclararse con otros elementos a satisfacción plena de quien lo haya solicitado

II. El número de votos nulos sea mayor a la diferencia entre los candidatos ubicados en el primero y segundo lugares en votación

III. Todos los votos hayan sido depositados a favor de un mismo partido

A continuación se abrirán los paquetes con muestras de alteración y se realizarán, según sea el caso, las operaciones señaladas en los incisos anteriores, haciéndose constar lo procedente en el acta circunstanciada respectiva.

Cuando el paquete electoral se reciba con muestras de alteración

Cuando los resultados de las actas no coincidan

Si no existiere el acta de escrutinio y cómputo en el expediente de la casilla, ni obrare en poder de la Presidencia del Consejo

Cuando existan errores o inconsistencias evidentes en los distintos elementos de las actas, salvo que puedan corregirse o aclararse con otros elementos a satisfacción plena de quien lo haya solicitado

Cuando el número de votos nulos sea mayor a la diferencia entre los candidatos ubicados en el primero y segundo lugares en votación

Cuando todos los votos depositados sean a favor de un mismo partido

Si se detectaren alteraciones evidentes en las actas que generen duda fundada sobre el resultado de la elección en la casilla

### 6.3. Cotejo y recuento en Pleno del Consejo

El cotejo de actas y recuento de votos que se realice **exclusivamente en el Pleno del Consejo Distrital**, se sujetará a las determinaciones siguientes:

1. Una vez determinado el inicio de las actividades del cómputo ordinario mediante el cotejo de actas, se procederá a la apertura de los paquetes electorales que contengan los expedientes de la elección, siguiendo el orden numérico de las casillas, y que no tengan muestras de alteración, conforme se vaya efectuando el traslado desde la bodega electoral.
2. El consejero presidente cotejará mediante lectura en voz alta los resultados del acta de escrutinio y cómputo contenida en el expediente de casilla, con los resultados consignados en el acta que obra en su poder desde la noche de la jornada electoral. En tanto se da lectura a los resultados del acta, se hará la captura de la información.
3. De encontrar coincidencia en los resultados de las actas, se procederá sucesivamente a realizar la compulsión de las actas de las casillas siguientes. Durante el cotejo de las actas, se deberá realizar la extracción de la documentación y materiales electorales correspondientes.
4. Al término del cotejo y captura de los resultados de las actas que no fueran objeto de recuento, se procederá al recuento de aquellos paquetes que se determinaron para tal procedimiento en la sesión previa y que no excederán de veinte, para lo cual el secretario del consejo abrirá las bolsas que contienen las boletas y, mostrándolas una por una, contabilizará en voz alta:

**Boletas no utilizadas**

**Votos nulos**

**Votos válidos**

5. Los votos válidos se contabilizarán agrupados por partido político, coalición con dos o más marcas o, en su caso, candidatos independientes, así como los emitidos a favor de candidatos no registrados.
6. Los representantes que así lo deseen y un consejero electoral, al momento de contabilizar la votación nula y válida, podrán observar que se haya determinado correctamente la validez o nulidad del voto emitido.
7. Si se tratara exclusivamente de un cómputo en el Pleno del consejo, es decir, con veinte o menos casillas cuya votación debe ser recontada y durante el cotejo se incrementara a un número superior a veinte, el consejo se valdrá de cuatro grupos de trabajo, que iniciarán su operación al término del cotejo.

### 6.4. Recuento parcial en grupos de trabajo

En el supuesto de que el cómputo implique el cotejo de actas por el pleno y recuento parcial en grupos de trabajo, se sujetará a las siguientes disposiciones:

1. En caso que el número de paquetes electorales por recontar supere las veinte casillas, la o el Presidente del Consejo dará aviso al Secretario Ejecutivo del Instituto, a la DEOE y al vocal ejecutivo de la junta local ejecutiva, de manera inmediata y por la vía más expedita, precisando lo siguiente:

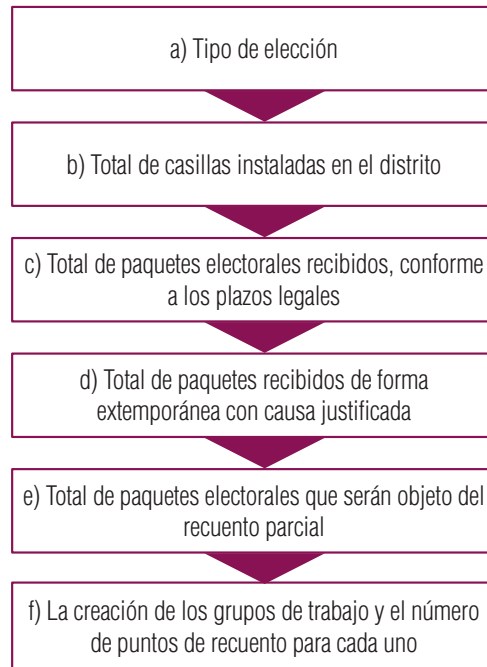

2. La Presidencia del Consejo instruirá el inicio del cotejo de actas por el pleno y ordenará la instalación de los grupos de trabajo para el desarrollo simultáneo de las dos modalidades del cómputo distrital.
3. En el momento de la extracción de las boletas y votos para el recuento, también se extraerá, por parte de un auxiliar de documentación, el resto de la documentación y los materiales que indica la reglamentación electoral.
4. Si durante el procedimiento simultáneo de cotejo de actas se identificaran casillas cuya votación debe ser objeto de recuento, se tomará nota de las mismas y al término del cotejo de actas se distribuirán a los grupos de trabajo.
5. En el caso que durante el cotejo de actas en el Pleno del consejo, se propusiera por alguno de los integrantes el recuento de la votación de alguna casilla, y que la decisión no apruebe o niegue el recuento en forma unánime, se reservará la misma para que al concluir la compulsión de las actas, se decreta un receso en las labores de los grupos de trabajo y los consejeros integrantes de éstos se reintegren al Pleno para votar, en conjunto, sobre la procedencia del nuevo escrutinio y cómputo.

El nuevo escrutinio y cómputo en grupos de trabajo se realizará en el orden siguiente: boletas no utilizadas, votos nulos y votos válidos.



a) Los votos válidos se contabilizarán por partido político y coalición y, en su caso, por candidaturas independientes, así como los emitidos a favor de candidatos no registrados

b) Si durante el recuento de votos realizado en los grupos de trabajo, se encuentran en el paquete votos de una elección distinta, serán apartados a efecto que sean contabilizados para la elección al momento que se realice el cómputo respectivo

c) Las constancias individuales donde se hará el registro de los resultados de las casillas sujetas a recuento, serán útiles en el proceso de verificación de la captura, y quedarán bajo el resguardo y cuidado del vocal que presida el grupo, debiendo entregar la totalidad de las generadas al consejero presidente a la conclusión de los trabajos del grupo

d) De manera previa a la firma del acta circunstanciada, los integrantes del grupo de trabajo que así lo deseen, también podrán verificar que la captura corresponda al documento en el que se registró el nuevo escrutinio y cómputo de la casilla

e) Los grupos de trabajo deberán funcionar permanentemente hasta la conclusión del recuento de la totalidad de los paquetes que les fueron asignados. De ninguna manera se suspenderán las actividades de un grupo de trabajo, por lo que, en caso necesario, el presidente del consejo deberá requerir la presencia del o los consejeros propietarios o suplentes que quedaron integrados al mismo o, en su caso, la del vocal respectivo, consignando este hecho en el acta circunstanciada correspondiente

Los grupos de trabajo sólo se harán cargo del recuento de los votos y no de la discusión sobre su validez o nulidad.



En cada uno de los votos reservados deberá anotarse con bolígrafo negro, al reverso, el número y tipo de la casilla a que pertenecen y deberán entregarse al presidente del grupo de trabajo, junto con la constancia individual, quien los resguardará hasta entregarlos a la o el Presidente del Consejo al término del recuento.

Con base en el acta circunstanciada que levante el secretario sobre la recepción de los paquetes electorales, integrada con la información de los recibos expedidos a los presidentes de las mesas directivas de casilla, el

consejero presidente identificará aquellos paquetes electorales con muestras de alteración que deberán ser registrados en el acta circunstanciada de la sesión de cómputo y, en su caso, serán incluidos en el conjunto sujeto al recuento de votos.

Una vez concluida la apertura de aquellos paquetes objeto de recuento por otras causales, se abrirán los paquetes electorales con muestras de alteración.

En caso que se realice un recuento total o parcial en grupos de trabajo, los paquetes con muestras de alteración se asignarán al grupo de trabajo que les corresponda de acuerdo al número y tipo de casilla.

El mecanismo para el recuento de votos en grupos de trabajo, generación y entrega de constancias individuales y actas circunstanciadas, así como el procedimiento para votos reservados se atenderá de la siguiente forma:

1. Los representantes acreditados ante los grupos de trabajo deberán recibir de inmediato copia de las constancias individuales levantadas. En caso que en ese momento no se encuentren presentes, las constancias se entregarán al consejero presidente para que, a su vez, las entregue al representante ante el consejo distrital.
2. El vocal presidente del grupo levantará, con el apoyo de un auxiliar de captura, un acta circunstanciada en la que consignará el resultado del recuento de cada casilla, con el número de boletas sobrantes, votos nulos y votos por cada partido y candidato, el número de votos por candidatos no registrados, así como la mención de cada casilla con votos reservados y la cantidad de los mismos.
3. En el acta circunstanciada no se registrarán los resultados de las casillas con votos reservados; en este caso, la constancia individual consignará los resultados provisionales y el número de votos reservados de la casilla y se entregará a la Presidencia del Consejo por el vocal que presida el grupo de trabajo, junto con el o los votos reservados, para su definición en el Pleno del consejo.
4. Al término del recuento, el vocal que hubiera presidido cada grupo, deberá entregar de inmediato el acta al presidente, así como un ejemplar a cada uno de los integrantes del grupo de trabajo, para que sea entregado al representante. En este momento, y para todo fin, se considerarán concluidos los trabajos y la integración de los propios grupos.
5. Una vez entregadas a la o el Presidente del Consejo la totalidad de las actas de los grupos de trabajo, las constancias individuales y los votos reservados, y habiéndose restablecido la sesión plenaria, el propio consejero presidente dará cuenta de ello al consejo; se procederá a realizar el análisis para determinar la validez o nulidad de los votos reservados, pudiendo organizarlos para este fin por casilla o por similitud, de tal forma que durante la deliberación se asegure la certeza en su definición, y deberán ser calificados uno por uno; una vez hecha la definición de cada voto reservado, se sumarán donde corresponda en los resultados provisionales registrados en la constancia individual de la casilla, la cual será firmada por el consejero presidente y el secretario.
6. Hecho lo anterior, se procederá a la captura de los resultados definitivos de la casilla en el acta circunstanciada de la sesión y se agregarán a la suma de los resultados de la etapa de cotejo de actas y a los resultados consignados en el acta circunstanciada de cada grupo de trabajo, obteniéndose así los resultados de la elección correspondiente.

## 6.5. Recuento total

Cuando exista indicio de que la diferencia entre el candidato presunto ganador de la elección en el distrito y el que haya obtenido el segundo lugar en votación es igual o menor a un punto porcentual, y al inicio de la sesión exista petición expresa del representante del partido que postuló al segundo de los candidatos antes señalados, el consejo distrital deberá realizar el recuento de votos en la totalidad de las casillas. Para estos efectos se considerará indicio suficiente la presentación ante el Consejo de la sumatoria de resultados por partido consignados en la copia de las actas de escrutinio y cómputo de casilla de todo el distrito.

Si al término del cómputo se establece que la diferencia entre el candidato presuntamente ganador y el ubicado en segundo lugar es igual o menor a un punto porcentual, y existe la petición expresa a que se refiere el párrafo anterior, el consejo distrital deberá proceder a realizar el recuento de votos en la totalidad de las casillas. En todo caso, se excluirán del procedimiento anterior las casillas que ya hubiesen sido objeto de recuento.

Para poder determinar la diferencia porcentual de votos igual o menor a un punto entre los candidatos que ocupen el primero y el segundo lugar, el consejo distrital deberá acudir a los datos obtenidos en:

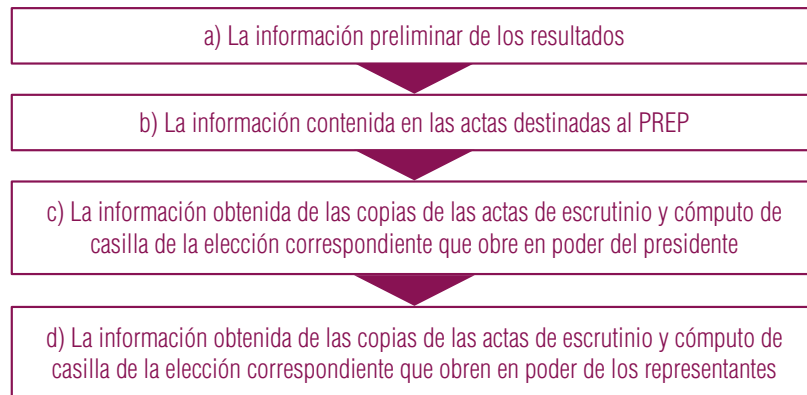

Cuando el consejo distrital tenga duda fundada de la autenticidad de alguna de las copias de las actas presentadas por los representantes a que se refiere el inciso d) del numeral anterior, podrá acudir a mecanismos diversos para corroborar su valor de indicio, tales como verificar que reúnan los requisitos de los formatos aprobados por el Consejo General, si presentan datos y firmas que concuerden con los de las actas de la jornada electoral de la misma casilla, u otros adicionales.

Para el recuento total, deberá seguirse el mismo procedimiento previsto para el establecimiento de grupos de trabajo en el supuesto de recuento parcial.

La petición expresa de los partidos políticos, será la expuesta por el representante del partido político o, en su caso, de alguno o todos los representantes de una coalición, o de candidatura independiente, cuyo candidato hubiera obtenido el segundo lugar.

Se excluirán del procedimiento de recuento, los paquetes electorales de las casillas que ya hubiesen sido objeto de un nuevo escrutinio y cómputo en el Pleno del consejo distrital o en grupos de trabajo mediante el procedimiento de recuento parcial.

## **7. RESULTADOS DE LOS CÓMPUTOS DISTRITALES**

### **7.1. Distribución de votos a los partidos que integran una coalición**

Los votos obtenidos por una coalición y que hubieran sido consignados en el apartado correspondiente del acta de escrutinio y cómputo de casilla o, en su caso, en las actas circunstanciadas de los grupos de trabajo, deberán sumarse en la combinación correspondiente y distribuirse igualitariamente entre los partidos que integran dicha combinación.

Una vez que los votos de las candidaturas hayan sido distribuidos igualitariamente entre los partidos que integran la coalición o combinación y exista una fracción, ésta se asignará al partido de más alta votación.

El cómputo distrital de la votación para diputados se sujetará al procedimiento siguiente:

Se sumarán los votos que hayan sido emitidos a favor de dos o más partidos coaligados y que por esa causa hayan sido consignados por separado en el apartado correspondiente del acta de escrutinio y cómputo de casilla. La suma distrital de tales votos se distribuirá igualitariamente entre los partidos que integran la coalición; de existir fracción, los votos correspondientes se asignarán a los partidos de más alta votación;

En caso que la votación de los partidos coaligados sea igual, se asignará el voto o los votos restantes al partido de la coalición que cuente con una mayor antigüedad de registro.

*Se hará de esta forma con cada una de las combinaciones de una coalición*

En resumen, este procesamiento informático del primer total de resultados ofrecerá un segundo total coincidente de resultados, pero con una distribución diferente de los votos, ahora por partidos políticos, que será base del cómputo de representación proporcional en las elecciones de Diputaciones y Senadurías. El procedimiento anterior aplica igual para la elección de Presidencia de la República.

### **7.2. Sumatoria de votación individual de partidos coaligados**

Una vez obtenida la votación de cada uno de los partidos políticos contendientes, como se indica en el punto 7.1, se procederá a realizar la suma de los votos de los partidos coaligados para obtener el total de votos de su fórmula de candidaturas.

De esta forma, al compararlos con los votos obtenidos por los partidos y candidaturas independientes que compitieron de forma individual, finalmente se conocerá a las y los candidatos con mayor votación de la elección correspondiente.

Es importante considerar que el resultado del cómputo distrital de la elección de Diputaciones por el principio de mayoría relativa es la suma que realiza el Consejo Distrital, de los resultados anotados en las actas de escrutinio y cómputo de las casillas en un distrito electoral.

En el caso de recuento de votos, el cómputo distrital se realizará incluyendo la suma de los resultados obtenidos por el pleno o por cada uno de los grupos de trabajo, previa determinación que el propio Consejo realice respecto de los votos que se hayan reservado en virtud de haber duda sobre su nulidad o validez.

Deberán considerarse las actas de escrutinio y cómputo de Diputaciones de mayoría relativa de las casillas especiales y debe procederse, de ser necesario en atención a las causales de ley, como en el caso de cualquier casilla, al recuento de sus votos.



El resultado de la suma general se asentará en el acta circunstanciada de la sesión de cómputo distrital como primer resultado total de la elección de Diputaciones de mayoría relativa.

### **7.3. Resultado del cómputo para la elección de la Presidencia de los Estados Unidos Mexicanos**

El cómputo distrital de la votación para Presidente de los Estados Unidos Mexicanos se sujetará al siguiente procedimiento:

Se harán las operaciones señaladas en los incisos a) al e) y h) del párrafo 1 del artículo 311 de la LGIPE:

- Se abrirán los paquetes que contengan los expedientes de la elección que no tengan muestras de alteración y siguiendo el orden numérico de las casillas; se cotejará el resultado del acta de escrutinio y cómputo contenida en el expediente de casilla con los resultados que de la misma obre en poder de la Presidencia del Consejo Distrital. Si los resultados de ambas actas coinciden, se asentará en las formas establecidas para ello;
- Si los resultados de las actas no coinciden, o se detectaren alteraciones evidentes en las actas que generen duda fundada sobre el resultado de la elección en la casilla, o no existiere el acta de escrutinio y cómputo en el expediente de la casilla ni obrare en poder de la Presidencia del Consejo, se procederá a realizar nuevamente el escrutinio y cómputo de la casilla, levantándose el acta correspondiente. Para llevar a cabo lo anterior, el secretario del consejo, abrirá el paquete en cuestión y cerciorado de su contenido, contabilizará en voz alta, las boletas no utilizadas, los votos nulos y los votos válidos, asentando la cantidad que resulte en el espacio del acta correspondiente.

Al momento de contabilizar la votación nula y válida, los representantes de los partidos políticos que así lo deseen y un consejero electoral, verificarán que se haya determinado correctamente la validez o nulidad del voto emitido, de acuerdo a lo dispuesto por el artículo 291 de la LGIPE. Los resultados se anotarán en la forma establecida para ello dejándose constancia en el acta

circunstanciada correspondiente; de igual manera, se harán constar en dicha acta las objeciones que hubiese manifestado cualquiera de los representantes ante el consejo, quedando a salvo sus derechos para impugnar ante el Tribunal Electoral el cómputo de que se trate. En ningún caso se podrá interrumpir u obstaculizar la realización de los cómputos;

- En su caso, se sumarán los votos que hayan sido emitidos a favor de dos o más partidos coaligados y que por esa causa hayan sido consignados por separado en el apartado correspondiente del acta de escrutinio y cómputo de casilla. La suma distrital de tales votos se distribuirá igualmente entre los partidos que integran la coalición; de existir fracción, los votos correspondientes se asignarán a los partidos de más alta votación;
- El Consejo Distrital deberá realizar nuevamente el escrutinio y cómputo cuando:

I. Existan errores o inconsistencias evidentes en los distintos elementos de las actas, salvo que puedan corregirse o aclararse con otros elementos a satisfacción plena de quien lo haya solicitado

II. El número de votos nulos sea mayor a la diferencia entre los candidatos ubicados en el primero y segundo lugares en votación

III. Todos los votos hayan sido depositados a favor de un mismo partido

- A continuación se abrirán los paquetes con muestras de alteración y se realizarán, según sea el caso, las operaciones señaladas en los incisos anteriores, haciéndose constar lo procedente en el acta circunstanciada respectiva;
- Durante la apertura de paquetes electorales conforme a lo señalado en los incisos anteriores, el presidente o el secretario del consejo distrital extraerá: los escritos de protesta, si los hubiere; la lista nominal correspondiente; la relación de ciudadanos que votaron y no aparecen en la lista nominal, así como las hojas de incidentes y la demás documentación que determine el Consejo General en acuerdo previo a la jornada electoral. De la documentación así obtenida, se dará cuenta al consejo distrital, debiendo ordenarse conforme a la numeración de las casillas. Las carpetas con dicha documentación quedarán bajo resguardo de la Presidencia del Consejo para atender los requerimientos que llegare a presentar el Tribunal Electoral u otros órganos del Instituto;

Acto seguido, se procederá a extraer los expedientes de las casillas especiales relativos a la elección de presidente y se realizarán las operaciones antes referidas;

Se sumarán los resultados obtenidos señalados anteriormente.

El cómputo distrital de la elección de Presidente de los Estados Unidos Mexicanos, será el resultado de sumar a los resultados obtenidos, los consignados en el acta distrital de cómputo de los votos emitidos en el extranjero. El resultado así obtenido se asentará en el acta correspondiente a esta elección.

Se aplicarán los párrafos del 2 al 9 del artículo 311 de la LGIPE al cómputo distrital de la elección de Presidente de los Estados Unidos Mexicanos.

Se harán constar en el acta circunstanciada de la sesión los resultados del cómputo y los incidentes que ocurrieren durante la misma

El cómputo distrital de la votación para Presidente de los Estados Unidos Mexicanos, se sujetará al procedimiento establecido en el artículo 314 de la LGIPE, así como a las reglas previstas en las bases generales y lineamientos que para tal efecto sean aprobados por el Consejo General.

#### **7.4. Resultado del cómputo de Diputaciones por el principio de Mayoría Relativa**

El cómputo distrital de la votación para diputados se sujetará a lo previsto en el artículo 311, incisos a) al e) y h) de la LGIPE, los cuales están señalados en el resultado del cómputo de la elección para la Presidencia de los Estados Unidos Mexicanos referidos anteriormente, así como:

La suma de los resultados, después de realizar las operaciones indicadas en los incisos anteriores, constituirá el cómputo distrital de la elección de diputados de mayoría que se asentará en el acta correspondiente

Acto seguido, se abrirán los paquetes en que se contengan los expedientes de las casillas especiales, para extraer el de la elección de diputados y se procederá en los términos de los incisos a) al e) de este párrafo

El cómputo distrital de la elección de diputados por el principio de representación proporcional, será el resultado de sumar las cifras obtenidas según los dos incisos anteriores, y se asentará en el acta correspondiente a la elección de representación proporcional

El cómputo distrital de la elección de diputados por el principio de representación proporcional, será el resultado de sumar las cifras obtenidas según los dos incisos anteriores, y se asentará en el acta correspondiente a la elección de representación proporcional

El consejo distrital verificará el cumplimiento de los requisitos formales de la elección y asimismo, que los candidatos de la fórmula que haya obtenido la mayoría de votos cumplan con los requisitos de elegibilidad previstos en el artículo 10 de esta Ley

Se harán constar en el acta circunstanciada de la sesión los resultados del cómputo, los incidentes que ocurrieren durante la misma y la declaración de validez de la elección y de elegibilidad de los candidatos de la fórmula que hubiese obtenido la mayoría de los votos

1. Cuando exista indicio de que la diferencia entre el candidato presunto ganador de la elección en el distrito y el que haya obtenido el segundo lugar en votación es igual o menor a un punto porcentual, y al inicio de la sesión exista petición expresa del representante del partido que postuló al segundo de los candidatos antes señalados, el consejo distrital deberá realizar el recuento de votos en la totalidad de las casillas. Para estos efectos se considerará indicio suficiente la presentación ante el Consejo de la sumatoria de resultados por partido consignados en la copia de las actas de escrutinio y cómputo de casilla de todo el distrito.



2. Si al término del cómputo se establece que la diferencia entre el candidato presuntamente ganador y el ubicado en segundo lugar es igual o menor a un punto porcentual, y existe la petición expresa a que se refiere el párrafo anterior, el consejo distrital deberá proceder a realizar el recuento de votos en la totalidad de las casillas. En todo caso, se excluirán del procedimiento anterior las casillas que ya hubiesen sido objeto de recuento.
3. Conforme a lo establecido en los dos párrafos inmediatos anteriores, para realizar el recuento total de votos respecto de una elección determinada, el consejo distrital dispondrá lo necesario para que sea realizado sin obstaculizar el escrutinio y cómputo de las demás elecciones y concluya antes del domingo siguiente al de la jornada electoral. Para tales efectos, la o el Presidente del Consejo Distrital dará aviso inmediato al Secretario Ejecutivo del Instituto; ordenará la creación de grupos de trabajo integrados por los consejeros electorales, los representantes de los partidos y los vocales, que los presidirán. Los grupos realizarán su tarea en forma simultánea dividiendo entre ellos en forma proporcional los paquetes que cada uno tendrá bajo su responsabilidad. Los partidos políticos tendrán derecho a nombrar a un representante en cada grupo, con su respectivo suplente.
4. Si durante el recuento de votos se encuentran en el paquete votos de una elección distinta, se contabilizarán para la elección de que se trate.
5. El vocal ejecutivo que presida cada grupo levantará un acta circunstanciada en la que consignará el resultado del recuento de cada casilla y el resultado final que arroje la suma de votos por cada partido y candidato.
6. La o el Presidente del Consejo realizará en sesión plenaria la suma de los resultados consignados en el acta de cada grupo de trabajo y asentará el resultado en el acta final de escrutinio y cómputo de la elección de que se trate.
7. Los errores contenidos en las actas originales de escrutinio y cómputo de casilla que sean corregidos por los consejos distritales siguiendo el procedimiento establecido en este artículo, no podrán invocarse como causa de nulidad ante el Tribunal Electoral.
8. En ningún caso podrá solicitarse al Tribunal Electoral que realice recuento de votos respecto de las casillas que hayan sido objeto de dicho procedimiento en los consejos distritales.

Al término del cómputo distrital de la elección de diputados de mayoría relativa, el consejo distrital efectuará el análisis de la elegibilidad de los candidatos, verificará el cumplimiento de los requisitos establecidos en la Constitución Federal y la LGIPE.

Una vez concluido el cómputo distrital o de entidad federativa, se hará constar en el acta circunstanciada de la sesión lo siguiente:

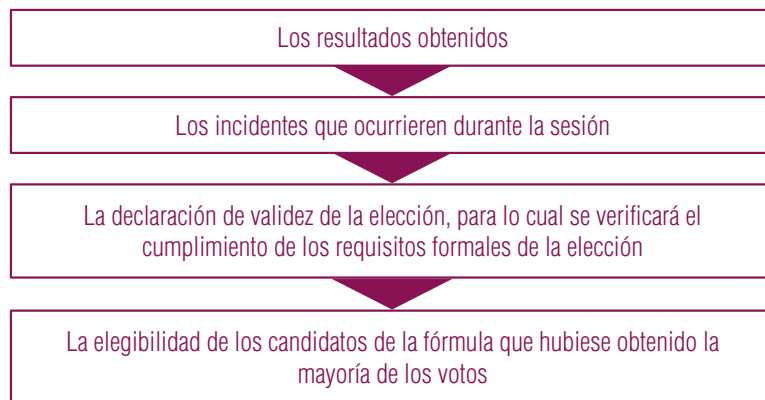

En el caso de los registros supletorios de las fórmulas de candidatos a diputados por el principio de mayoría relativa que realiza el Consejo General, el Secretario de dicho Consejo deberá remitir, en original o copia certificada, el expediente correspondiente al registro del candidato, al consejo respectivo para que éste pueda realizar la revisión de los requisitos de elegibilidad, con base en la documentación que le haya sido proporcionada.

La remisión deberá realizarse antes del inicio de la sesión de cómputo correspondiente y con la oportunidad debida, a efecto que el consejo competente se encuentre en aptitud de revisar dicha documentación y determinar lo conducente.

La determinación que al respecto adopten los consejos distritales y locales, deberá estar fundada y motivada. Una vez emitida la declaración de validez de la elección correspondiente, la o el Presidente del Consejo expedirá la constancia de mayoría y validez a quien hubiese obtenido el triunfo, salvo el caso que los integrantes de la fórmula fueren inelegibles.

El contenido de este artículo aplicará también para la sesión de cómputo de entidad federativa a cargo de los consejos locales, en el caso de la elección de Senadurías.

**Cuando el Consejo Distrital deba realizar nuevamente el escrutinio y cómputo, se deberá atender lo señalado en el Artículo 311 de la LGIPE**

I) Existan errores o inconsistencias evidentes en los distintos elementos de las actas, salvo que puedan corregirse o aclararse con otros elementos a satisfacción plena de quien lo haya solicitado

II) El número de votos nulos sea mayor a la diferencia entre los candidatos ubicados en el primero y segundo lugares en votación

III) Todos los votos hayan sido depositados a favor de un mismo partido

A continuación se abrirán los paquetes con muestras de alteración y se realizarán, según sea el caso, las operaciones señaladas en los incisos anteriores, haciéndose constar lo procedente en el acta circunstanciada respectiva

La suma de los resultados, después de realizar las operaciones indicadas en los incisos anteriores, constituirá el cómputo distrital de la elección de diputados de mayoría que se asentará en el acta correspondiente

Acto seguido, se abrirán los paquetes en que se contengan los expedientes de las casillas especiales, para extraer el de la elección de diputados y se procederá en los términos de los incisos a) al e) de este párrafo

El presidente o el secretario del consejo distrital extraerá: los escritos de protesta, si los hubiere; la lista nominal correspondiente; la relación de ciudadanos que votaron y no aparecen en la lista nominal, así como las hojas de incidentes y la demás documentación que determine el Consejo General en acuerdo previo a la jornada electoral. De la documentación así obtenida, se dará cuenta al consejo distrital, debiendo ordenarse conforme a la numeración de las casillas. Las carpetas con dicha documentación quedarán bajo resguardo del presidente del consejo para atender los requerimientos que llegare a presentar el Tribunal Electoral u otros órganos del Instituto

El cómputo distrital de la elección de diputados por el principio de representación proporcional, será el resultado de sumar las cifras obtenidas según los dos incisos anteriores, y se asentará en el acta correspondiente a la elección de representación proporcional

El consejo distrital verificará el cumplimiento de los requisitos formales de la elección y asimismo, que los candidatos de la fórmula que haya obtenido la mayoría de votos cumplan con los requisitos de elegibilidad

Se harán constar en el acta circunstanciada de la sesión los resultados del cómputo, los incidentes que ocurrieren durante la misma y la declaración de validez de la elección y de elegibilidad de los candidatos de la fórmula que hubiese obtenido la mayoría de los votos

Cuando exista indicio de que la diferencia entre el candidato presunto ganador de la elección en el distrito y el que haya obtenido el segundo lugar en votación es igual o menor a un punto porcentual, y al inicio de la sesión exista petición expresa del representante del partido que postuló al segundo de los candidatos antes señalados, el consejo distrital deberá realizar el recuento de votos en la totalidad de las casillas. Para estos efectos se considerará indicio suficiente la presentación ante el Consejo de la sumatoria de resultados por partido consignados en la copia de las actas de escrutinio y cómputo de casilla de todo el distrito

Si al término del cómputo se establece que la diferencia entre el candidato presuntamente ganador y el ubicado en segundo lugar es igual o menor a un punto porcentual, y existe la petición expresa a que se refiere el párrafo anterior, el consejo distrital deberá proceder a realizar el recuento de votos en la totalidad de las casillas. En todo caso, se excluirán del procedimiento anterior las casillas que ya hubiesen sido objeto de recuento

Para realizar el recuento total de votos respecto de una elección determinada, el consejo distrital dispondrá lo necesario para que sea realizado sin obstaculizar el escrutinio y cómputo de las demás elecciones y concluya antes del domingo siguiente al de la jornada electoral. Para tales efectos, el presidente del consejo distrital dará aviso inmediato al Secretario Ejecutivo del Instituto; ordenará la creación de grupos de trabajo integrados por los consejeros electorales, los representantes de los partidos y los vocales, que los presidirán. Los grupos realizarán su tarea en forma simultánea dividiendo entre ellos en forma proporcional los paquetes que cada uno tendrá bajo su responsabilidad. Los partidos políticos tendrán derecho a nombrar a un representante en cada grupo, con su respectivo suplente

Si durante el recuento de votos se encuentran en el paquete votos de una elección distinta, se contabilizarán para la elección de que se trate

El vocal ejecutivo que presida cada grupo levantará un acta circunstanciada en la que consignará el resultado del recuento de cada casilla y el resultado final que arroje la suma de votos por cada partido y candidato

El presidente del consejo realizará en sesión plenaria la suma de los resultados consignados en el acta de cada grupo de trabajo y asentará el resultado en el acta final de escrutinio y cómputo de la elección de que se trate

### **7.5. Resultado del cómputo de Diputaciones por el principio de Representación Proporcional**

Para realizar el cómputo de la elección de diputados por el principio de representación proporcional, se abrirán los paquetes electorales en que se contengan los expedientes de las casillas especiales, para extraer el acta de escrutinio y cómputo de la elección de diputados de representación proporcional, haciendo el cotejo de los datos y asentando las cifras a continuación del registro de los resultados finales del cómputo distrital de mayoría relativa.

El cómputo de la elección de diputados por el principio de representación proporcional, es la suma de la votación distrital de diputados de mayoría relativa, más la votación consignada en las actas de representación proporcional de las casillas especiales.

En caso que en el acta se encontrara alguna causal prevista en la LGIPE, deberá hacerse nuevamente el escrutinio y cómputo de casilla especial para la elección de diputados por el principio de representación proporcional, en el propio Pleno del consejo. En este caso, se trata solamente de las boletas de representación proporcional, marcadas con RP por los funcionarios de casilla.

### **7.6. Resultado del cómputo de Senadurías por el principio de Mayoría Relativa**

El cómputo de la elección de senadores se sujetará a lo siguiente:

- a) El resultado del cómputo distrital de la elección de senadores por el principio de mayoría relativa, es la suma que realiza el consejo distrital, de los resultados anotados en las actas de escrutinio y cómputo de las casillas en un distrito electoral.
- b) Es necesario considerar las actas de escrutinio y cómputo de senadores de mayoría relativa de las casillas especiales y proceder, de ser necesario en atención a las causales de ley, al recuento de sus votos en el Pleno del consejo.
- c) En el caso de recuento de votos, el cómputo distrital se realizará incluyendo la suma de los resultados obtenidos por el pleno o por cada uno de los grupos de trabajo, previa determinación que el propio consejo en sesión plenaria realice respecto de la validez o nulidad de los votos que se hayan reservado.
- d) El resultado de la suma general se asentará en el acta circunstanciada de la sesión de cómputo distrital, como primer resultado total de la elección de senadores de mayoría relativa.

### **7.7. Resultado del cómputo de Senadurías por el principio de Representación Proporcional**

El cómputo de la elección de senadores por el principio de representación proporcional se sujetará a los criterios siguientes:

- a) Para realizar el cómputo de la elección de senadores por el principio de representación proporcional, se abrirán los paquetes electorales en que se contengan los expedientes de las casillas especiales, para extraer el acta de escrutinio y cómputo de la elección de senadores de representación proporcional haciendo el cotejo de los datos y asentando las cifras de cada casilla especial a continuación del registro de los resultados finales del cómputo de mayoría relativa.

- b) El cómputo de senadores por el principio de representación proporcional, es la suma de la votación distrital de senadores de mayoría relativa, más la votación de las casillas especiales de senadores de representación proporcional.
- c) De ser necesario el recuento de votos conforme a alguna de las causales de ley, éste se realizará de inmediato por el pleno del consejo distrital.

### **7.8. Publicación de resultados**

Al concluir la sesión de cómputo distrital, la Presidencia del Consejo ordenará la fijación de los resultados de cada una de las elecciones, en el exterior de la sede del Consejo Distrital.

### **8. INTEGRACIÓN PRELIMINAR DE EXPEDIENTES**

Durante la extracción de las actas, boletas y votos en el Pleno del Consejo o en los Grupos de Trabajo, se extraerá por parte de un auxiliar de documentación: los escritos de protesta, si los hubiere; la lista nominal correspondiente; la relación de ciudadanos que votaron y no aparecen en la lista nominal, así como las hojas de incidentes y la demás documentación que determine el Consejo General.

De la documentación así obtenida se dará cuenta al Consejo Distrital debiendo ordenarse conforme a la numeración de las casillas. Las carpetas con dicha documentación quedarán bajo resguardo de la Presidencia del Consejo para atender los requerimientos que presentara el Tribunal Electoral u otros órganos del Instituto.

Los expedientes se integrarán de conformidad con los lineamientos específicos emitidos para tal fin.



## B. CÓMPUTOS DE SENADURÍAS DE ENTIDAD FEDERATIVA

### 1. ACCIONES PREVIAS

#### 1.1. Reunión de trabajo

El viernes 6 o a más tardar el sábado 7 de julio, durante la sesión de seguimiento al desarrollo de los cómputos distritales, la Presidencia del Consejo Local declara un receso y lleva a cabo una reunión de trabajo con los integrantes del mismo, para presentar un análisis sobre el avance o el total de los resultados distritales de la elección de Senadurías por el principio de mayoría relativa.

Para la reunión de trabajo, las representaciones de los partidos políticos y candidaturas independientes pueden hacerse acompañar de un/a auxiliar técnica para que les asistan en los análisis a que haya lugar.

**Si como resultado de la suma de las actas de los consejos distritales se determina que entre las fórmulas ganadoras y las ubicadas en segundo lugar existe una diferencia igual o menor a un punto porcentual, el presidente del consejo local da aviso inmediato al Secretario Ejecutivo del Instituto para que éste lo informe al Consejo General**

En el aviso le informa que se procede a realizar el recuento aleatorio de votos de los paquetes electorales de hasta el diez por ciento de las casillas que determine la aplicación del método estadístico, exclusivamente por lo que hace a las boletas para la elección de senador.

La o el Presidente del Consejo Local comunica de inmediato a las Presidencias de los consejos distritales para que procedan a realizar el recuento de los paquetes de las casillas que de conformidad con el resultado aleatorio del método aprobado por Consejo General, les haya correspondido y decreta un receso para que se lleve a cabo el mismo.

Los consejos distritales en términos de lo dispuesto en la Ley, procede a realizar el recuento ordenado por la o el Presidente del Consejo Local.

Al finalizar el recuento, los presidentes de los consejos distritales informan de inmediato y por vía electrónica e incluso telegráfica de los resultados la o el Presidente del Consejo Local.

Los consejos distritales proceden a realizar en su caso la rectificación de las actas de cómputo distrital de la elección de senador y las remiten al Consejo Local respectivo.

La o el Presidente del Consejo local correspondiente, informa al Consejo General por conducto del Secretario Ejecutivo del desarrollo del recuento y de los resultados.



El consejo local verifica el cumplimiento de los requisitos formales de la elección y asimismo, que los candidatos de las fórmulas para senador que hubiesen obtenido el triunfo por el principio de mayoría relativa y de la fórmula registrada en primer lugar por el partido que por sí mismo hubiese logrado obtener el segundo lugar en la votación, cumplan con los requisitos de elegibilidad.

Advertidos por la Presidencia del Consejo Local de las posibilidades de un recuento de votos, las presidencias de los Consejos Distritales convocan a sus integrantes a sesión que dará inicio a las 12:00 horas del domingo 8 de julio, y disponen de las previsiones de personal, espacios y equipamiento para el desarrollo del recuento.

### **1.2. Método estadístico para el recuento aleatorio de la elección de Senadurías**

La DEOE elabora un programa informático; en éste se obtiene la cantidad correspondiente a la muestra respecto del total de casillas aprobadas y que no hubieran sido objeto de recuento en la elección de senadurías, incluyendo las MEC de votos de las y los Mexicanos Residentes en el Extranjero, las cuales son consideradas como una casilla por cada entidad.

Para ello, se hace la división de la muestra entre el número de distritos de la entidad; si existe residuo en la operación se reparte el resto en el orden de la numeración de distritos hasta concluir con el total de casillas a recotar; cabe señalar que al distrito 01 de la entidad se le agregará la casilla "0" de voto en el extranjero para la elección de Senadurías; con esta medida se asegura su intervención en el sorteo.

La DEOE y la DECEyEC se hacen cargo de la provisión de los elementos necesarios a las presidencias de los Consejos Locales, así como de la capacitación correspondiente para la aplicación de la muestra, de ser requerida ésta durante el cómputo de entidad federativa.

Una vez concluido el procedimiento y obtenidos los resultados, se dan a conocer a la Presidencia del Consejo Local para la continuación de los cómputos de entidad federativa, primero por envío informático del acta, a efecto de propiciar de inmediato el desarrollo y la conclusión del Cómputo de Entidad Federativa, y posteriormente se entrega en original.

## **2. CÓMPUTO DE ENTIDAD FEDERATIVA CON RECUESTO ALEATORIO**

El domingo 8 de julio, si al término del cómputo de la entidad federativa, como resultado de la suma de las actas de los consejos distritales, se determina que entre las fórmulas ganadoras y las ubicadas en segundo lugar, existe una diferencia igual o menor a un punto porcentual, será procedente el recuento aleatorio de votos de los paquetes electorales de hasta el diez por ciento de las casillas que determine la aplicación del método estadístico, exclusivamente por lo que hace a la elección de senadores de mayoría relativa.

Para el desarrollo del recuento aleatorio referido en el numeral anterior se estará al procedimiento siguiente:

- a) No será necesario que el representante de las fórmulas ubicadas en segundo lugar de la votación haga la solicitud expresa del recuento aleatorio de los votos.
- b) La Presidencia del Consejo Local dará aviso inmediato al Secretario Ejecutivo del Instituto para que éste le informe al Consejo General.

- c) En el aviso, la Presidencia del Consejo informará al Secretario Ejecutivo del Instituto, que procederá a realizar el recuento aleatorio de los votos de los paquetes electorales de hasta el diez por ciento de las casillas que determine la aplicación del método estadístico, que para tal efecto se definirá por parte del Consejo General.

La o el Presidente del Consejo Local instruye de inmediato a los presidentes de los consejos distritales de la entidad, para que procedan a realizar el recuento de los paquetes de las casillas que, de conformidad con el resultado del método aprobado por el Consejo General, les haya correspondido.

Para atender este procedimiento, las Presidencias de los consejos distritales, una vez que hayan sido notificados por la o el Presidente del Consejo Local, deben convocar de inmediato a los integrantes de sus respectivos consejos, a sesión especial que inicia a las 12:00 horas del domingo siguiente al de la jornada electoral, para la realización del recuento de la votación de las casillas que les sean asignadas.

En todo caso, se excluye del procedimiento, los paquetes que ya hubiesen sido objeto de recuento en la sesión de cómputo distrital.

Los consejos distritales proceden a realizar el recuento que hubiese sido ordenado por la o el Presidente del Consejo Local.

Al finalizar el recuento, las Presidencias de los consejos distritales informan de inmediato, por la vía más expedita, de los resultados, a la o el Presidente del Consejo Local; posteriormente, procederán a realizar, en su caso, la rectificación de las actas de cómputo distrital de la elección de senadores de mayoría relativa.

La o el Presidente del Consejo Local informa al Secretario Ejecutivo del Instituto, sobre el desarrollo del recuento y sus resultados.

Se consta en el acta circunstanciada de la sesión del cómputo de entidad federativa los resultados del cómputo y los incidentes que ocurrieron durante el mismo.

Una vez definida, en su caso, por entidad, la necesidad del recuento de hasta el 10% de las casillas respecto a la elección de Senadurías, la Secretaría Ejecutiva da cuenta a las y los integrantes del Consejo General, durante el desarrollo de la sesión convocada para el seguimiento de los cómputos de entidad federativa y de circunscripción plurinominal, procediendo de inmediato a instruir la selección de las muestras respectivas.

Hecho lo anterior, la Secretaría Ejecutiva, a través de la DEOE, hace del conocimiento inmediato a las presidencias de los Consejos Locales solicitantes el contenido de la muestra correspondiente a su entidad, para que se proceda en los siguientes términos:

La o el Presidente del Consejo Local, comunica de inmediato a las Presidencias de los consejos distritales para que procedan a realizar el recuento de los paquetes de las casillas que de conformidad con el resultado aleatorio del método aprobado por Consejo General, les haya correspondido y decreta un receso para que se lleve a cabo el mismo.

Los consejos distritales en términos de lo dispuesto en la Ley, proceden a realizar el recuento que hubiere sido ordenado por la o el Presidente del Consejo Local.

Al finalizar el recuento, los presidentes de los consejos distritales informan de inmediato y por vía electrónica e incluso telegráfica de los resultados a la o el Presidente del Consejo Local.

Los consejos distritales proceden a realizar en su caso la rectificación de las actas de cómputo distrital de la elección de Senadurías y las remitirán al Consejo Local respectivo.

La o el Presidente del Consejo Local correspondiente, informa al Consejo General por conducto del Secretario Ejecutivo del desarrollo del recuento y de los resultados.

El consejo local verifica el cumplimiento de los requisitos formales de la elección y asimismo, que los candidatos de las fórmulas para senador que hubiesen obtenido el triunfo por el principio de mayoría relativa y de la fórmula registrada en primer lugar por el partido que por sí mismo hubiese logrado obtener el segundo lugar en la votación, cumplan con los requisitos de elegibilidad previstos en la Ley.

### **2.1. Acciones para el recuento aleatorio**

Las actividades para el recuento de votos en los Consejos Distritales, en cuanto a convocatoria, desarrollo de la sesión e integración y remisión de resultados se sujetará a lo establecido en la normatividad electoral vigente: Los presidentes de los consejos distritales, una vez que hayan sido notificados por la Presidencia del Consejo Local, deberán convocar de inmediato a los integrantes de sus respectivos consejos, a sesión especial que iniciará a las 12:00 horas del domingo siguiente al de la jornada electoral, para la realización del recuento de la votación de las casillas que les sean asignadas.

En todo caso, se excluirá del procedimiento, los paquetes que ya hubiesen sido objeto de recuento en la sesión de cómputo distrital.

Los consejos distritales procederán a realizar el recuento que hubiese sido ordenado por la Presidencia del Consejo Local.

Al finalizar el recuento, las o los Presidentes de los consejos distritales informarán de inmediato, por la vía más expedita, de los resultados, a la Presidencia del Consejo Local; posteriormente, procederán a realizar, en su caso, la rectificación de las actas de cómputo distrital de la elección de senadores de mayoría relativa.

La Presidencia del Consejo Local informará al Secretario Ejecutivo del Instituto, sobre el desarrollo del recuento y sus resultados.

Se hará constar en el acta circunstanciada de la sesión del cómputo de entidad federativa, los resultados del cómputo y los incidentes que ocurrieron durante el mismo.

Toda vez que el cómputo de entidad federativa de la elección de Senadurías debe concluir el mismo domingo 8 de julio, se estima que el desarrollo de las actividades de la sesión para el recuento de votos por parte de los Consejos Distritales se debe agotar en un máximo de 6 horas, desagregadas de la siguiente forma:

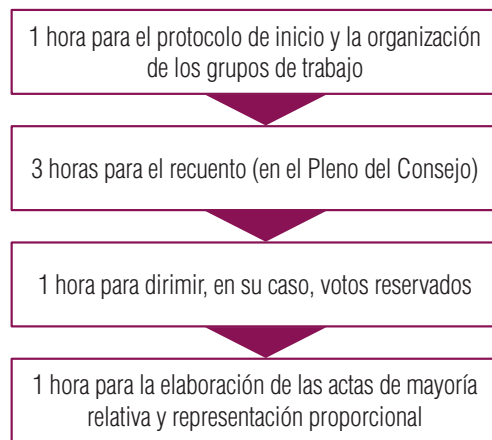

Si de acuerdo a la aplicación del método estadístico se determina únicamente el recuento de hasta seis casillas, son recontadas en el Pleno del Consejo Distrital; en caso que el número de casillas objeto de recuento sea de siete o más se desarrolla de conformidad con la siguiente tabla.

La asignación de los grupos de trabajo y puntos de recuento en los Consejos Distritales para realizar el recuento aleatorio de hasta el 10% de paquetes en la elección de Senadurías de Mayoría Relativa, será el que a continuación se detalla:

**Tabla 6**  
**Asignación de Grupos de Trabajo y Puntos de Recuento en los Consejos Distritales**  
**(Recuento aleatorio de hasta 10% de paquetes en la elección de Senadurías de M.R.)**

Número de casillas por recontar (NCR)	Grupos de Trabajo (GT)	Segmentos de 30 minutos Disponibles (S)	(NCR/GT)/ S=PR	Distribución de Puntos de Recuento por Grupo (PR)	Total Puntos de Recuento
1-6	0	6	0	0	0
7-18	3	6	0	0	0
19-36	3	6	2	2-2-2	6
37 en adelante	3	6	3	3-3-3	9

Los partidos políticos y candidaturas independientes tienen el derecho de designar el número de representantes conforme lo establece en los lineamientos para la vigilancia del recuento de votos. Lo mismo sucede con la asignación de auxiliares, considerando para ello a los CAE y a personal de otro tipo.

La coordinación de los trabajos está a cargo de la Vocalía de Organización Electoral quien se apoya en los técnicos electorales para la organización y el seguimiento general del recuento.

En el caso de resultar incluida en la muestra aleatoria la casilla "0" con los votos provenientes del extranjero, los recuenta el Consejo Local en el pleno. Para ese fin, la Secretaría, o del MSPEN que designe el Consejo, agrupa los votos sobre la mesa de sesiones utilizando la guía de apoyo para la clasificación de los votos, para luego presentarlos y contarlos uno por uno de frente a integrantes del Consejo para dar oportunidad a la manifestación de objeciones que originan de inmediato la reserva.

No es necesaria aquí ninguna anotación al reverso de los votos reservados, puesto que todos corresponderán a la misma casilla "0".

Al término de la presentación y recuento de todos los conjuntos colocados sobre la guía de de apoyo para la clasificación de votos, se inicia con el agrupamiento por similitud de los votos reservados para su definición por conjuntos similares.

Concluido lo anterior, se realiza la sumatoria final y la emisión y firma del Acta de Mayoría Relativa. De inmediato se llena con los mismos resultados y se firma el Acta de Representación Proporcional.

De esta forma, el Consejo Local puede sumar los resultados de estas actas a los de las actas de MR y de RP provenientes de los Consejos Distritales para concluir debidamente ambos cómputos de Entidad Federativa.

Las y los consejeros electorales acompañan el procedimiento, vigilando su oportuno y correcto desarrollo, conforme a lo que corresponda de los Lineamientos, incluido el procedimiento para dirimir votos reservados.

Como resultado del recuento de las casillas de la elección de Senadurías de mayoría relativa, es necesario emitir una nueva acta y, en consecuencia, recomponer los resultados de la elección de Senadurías de representación proporcional.

La emisión de dos nuevas actas debe efectuarse, no obstante que los resultados sean idénticos a los de los cómputos originales.



The image shows a cartoon illustration of a man with brown hair, wearing a white shirt and a pink tie, holding up a white rectangular sign with the word "IMPORTANTE" written in black capital letters. The sign is positioned to the right of a text box that contains the following text: "La emisión de dos nuevas actas debe efectuarse, no obstante que los resultados sean idénticos a los de los cómputos originales."

Los consejos distritales proceden a realizar en su caso la rectificación de las actas de cómputo distrital de la elección de senador y las remiten al Consejo Local respectivo.

Al finalizar el recuento, los presidentes de los consejos distritales informan de inmediato, por la vía más expedita, de los resultados, a la o el Presidente del Consejo Local; posteriormente, proceden a realizar, en su caso, la rectificación de las actas de cómputo distrital de la elección de senadores de mayoría relativa.

Las actas generadas deberán ser escaneadas y remitidas de manera inmediata al Consejo Local, quien una vez que haya recibido la totalidad de las actas de su entidad federativa procede a hacer el cómputo de entidad federativa de la elección de Senadurías por ambos principios.

### **3. CÓMPUTO DE ENTIDAD FEDERATIVA SIN RECUESTO**

El cómputo de entidad federativa que no requiera recuento aleatorio se desarrolla conforme a las siguientes reglas:

- Cada uno de los Consejos Locales determina mediante la suma de los resultados anotados en las actas de cómputo distrital de la elección de Senadores por el principio de mayoría relativa, la votación obtenida en cada caso.
- La suma de los resultados constituye el cómputo de la elección de Senadores de mayoría relativa.
- El Consejo Local verifica el cumplimiento de los requisitos formales de la elección y asimismo, que las y los candidatos de las fórmulas para senaduría que hubiesen obtenido el triunfo por el principio de mayoría relativa y de la fórmula registrada en primer lugar por el partido que por sí mismo hubiese logrado obtener el segundo lugar en la votación, cumplan con los requisitos de elegibilidad.
- Se asentará en el acta circunstanciada de la sesión los resultados del cómputo, los incidentes que ocurrieren durante la misma y la declaración de validez de la elección y de elegibilidad de los candidatos de las fórmulas para senador que hubiesen obtenido el triunfo y la de la fórmula registrada en primer lugar por el partido que por sí mismo hubiese logrado obtener el segundo lugar en la votación.
- El cómputo de entidad federativa para la elección de Senadurías por el principio de representación proporcional se determina mediante la suma de los resultados anotados en las actas de cómputo distrital de este tipo de elección.

### **4. RESULTADO DEL CÓMPUTO DE LA ELECCIÓN DE SENADURÍAS POR AMBOS PRINCIPIOS**

Al término del cómputo distrital de la elección de senadores de mayoría relativa, el consejo local efectúa el análisis de la elegibilidad de los candidatos y verifica el cumplimiento de los requisitos que establece la reglamentación correspondiente.

La o el Presidente del Consejo Local emite la declaración de validez de la elección, y expide las constancias de mayoría y validez a las fórmulas para senador que hubiesen obtenido el triunfo, así como la constancia de asignación a la fórmula registrada en primer lugar por el partido que, por sí mismo, hubiese logrado obtener el segundo lugar en la votación de la entidad federativa.

### **5. PUBLICACIÓN DE RESULTADOS**

Al término de la sesión de cómputo de entidad federativa, la Presidencia del Consejo ordena la fijación de los resultados de la elección, en el exterior de la sede del Consejo Local.



## ANEXO 1

Cronograma de actividades relacionadas con el desarrollo de los cómputos distritales y de entidad federativa para el proceso electoral federal 2017-2018

No.	AR	ACTIVIDAD	INICIO	TÉRMINO	FEB	MAR	ABR	MAY	JUN	JUL
1	JDE	Determinación de los lugares que ocuparán las bodegas electorales	01 de febrero de 2018	28 de febrero de 2018						
2	DEOE	Instruir a las JDE para el desarrollo del proceso de planeación de provisiones logísticas y medidas de seguridad para el desarrollo de los cómputos distritales.	01 de febrero de 2018	28 de febrero de 2018						
3	CD	Informe de la Presidencia del Consejo respecto de las condiciones de equipamiento, mecanismos de operación y medidas de seguridad de la bodega electoral.	01 de marzo de 2018	31 de marzo de 2018						
4	JDE	Remisión de las propuestas de planeación de provisiones logísticas y medidas de seguridad para el desarrollo de los cómputos distritales a la JLE.	A más tardar el 30 de marzo de 2018							
5	CD	Aprobación de la propuesta de planeación de provisiones logísticas y medidas de seguridad para el desarrollo de los cómputos distritales.	01 de marzo de 2018	31 de marzo de 2018						

Continúa...



6	JLE	Integración y remisión a la DEOE de los acuerdos de los CD de la propuesta de planeación de provisiones logísticas y medidas de seguridad para el desarrollo de los cómputos distritales.	A partir de su aprobación	A más tardar el 15 de abril de 2018						
7	DEOE	Informar a la Secretaría Ejecutiva del Instituto y a la COE sobre los acuerdos aprobados en los CD de la propuesta de planeación de provisiones logísticas y medidas de seguridad para el desarrollo de los cómputos distritales; así como las provisiones presupuestales requeridas.	A partir de su aprobación	A más tardar el 15 de abril de 2018						
8	CL	Informe de la Presidencia del Consejo respecto de las condiciones de equipamiento, mecanismos de operación y medidas de seguridad de la bodega electoral de cada uno de los Consejos Distritales de la entidad.	01 de abril de 2018	30 de abril de 2018						
9	CL	Presentación del Informe de los acuerdos aprobados en los CD de la propuesta de planeación de provisiones logísticas y medidas de seguridad para el desarrollo de los cómputos distritales.	01 de abril de 2018	30 de abril de 2018						
10	DEOE DECE- yEC	Impartición de talleres regionales o estatales de capacitación.	Segunda quincena de mayo	Primera quincena de junio						

Continúa...

11	RPP y CI ante el CG	Informar el nombre y cargo de la o el funcionario partidista facultado para realizar la acreditación y sustitución de representantes ante los grupos de trabajo.	01 de junio de 2018	07 de junio de 2018						
12	CD	Reuniones de trabajo para fijar los criterios que se aplicarán para determinar la validez o nulidad de los votos reservados.	01 de junio de 2018	20 de junio de 2018						
13	JLE-JDE	Impartición de talleres a personal administrativo, SE y CAE, consejeros/as electorales y representantes de partidos políticos	Segunda quincena de junio							
14	CD	Registro de los recibos de los paquetes electorales, de los resultados contenidos en las AEC y de los elementos generales de las mismas.	01 de julio de 2018	02 de julio de 2018						
15	CD	Reunión de trabajo	03 de julio de 2018							
16	CD	Sesión extraordinaria	03 de julio de 2018							
17	CD	Sesión especial de cómputos distritales	04 de julio de 2018	07 de julio de 2018						
18	CL	Reunión de trabajo	06 o 07 de julio de 2018							
19	CL	Cómputos de Entidad Federativa de la elección de senadurías y de la declaración de validez de la elección de senadurías por el principio de mayoría relativa.	08 de julio de 2018							
20	CL	Cabecera de Circunscripción Cómputos de representación proporcional en cada circunscripción.	08 de julio de 2018							

## ANEXO 2

### Procedimiento para el traslado a una sede alterna

En el caso de utilizarse una sede alterna, se determinará el traslado de los paquetes electorales al concluir la sesión extraordinaria, con las debidas garantías de seguridad. Para ello solicitarán apoyo de las autoridades de seguridad para el resguardo en las inmediaciones de los órganos competentes del OPL, así como para el traslado de los paquetes.

El órgano competente del OPL, en el caso de utilizarse una sede alterna, seguirá el procedimiento de traslado de los paquetes electorales:

- a) El Presidente del órgano del OPL correspondiente, como responsable directo del acto, preverá lo necesario a fin de convocar a los integrantes del mismo para garantizar su presencia en dicho evento; también, girará invitación a los integrantes del Consejo General del OPL, así como a representantes de medios de comunicación, en su caso.
- b) El Presidente del órgano competente mostrará a los consejeros electorales y a los representantes de los partidos políticos y en su caso candidatos independientes, que los sellos de la bodega electoral estén debidamente colocados y no hayan sido violados, y posteriormente procederá a ordenar la apertura de la bodega.
- c) Los consejeros electorales y los representantes de los partidos políticos y en su caso candidatos independientes, ingresarán a la bodega para constatar las medidas de seguridad del lugar en donde se hallan resguardados los paquetes electorales, así como el estado físico de los mismos. Una vez hecho esto, se retirarán al lugar designado, para presenciar el desarrollo de la actividad.
- d) El Presidente del órgano competente del OPL comisionará a una persona para levantar imagen grabada y/o fotográfica.
- e) El presidente del órgano competente del OPL coordinará la extracción de la bodega y acomodo de cada paquete electoral en el vehículo para el traslado, de conformidad con el número de sección (consecutivo) y tipo de casilla, llevando un control estricto.
- f) El vehículo de traslado deberá tener la capacidad de carga suficiente para que la totalidad de la bodega se traslade en un solo viaje. En caso de que sea imposible contar con el vehículo de traslado de la bodega con la capacidad suficiente y se requiera más de uno, el Presidente del órgano respectivo, informará de inmediato a los integrantes del mismo. Las medidas de seguridad del traslado de la bodega, se deberán aplicar en cada vehículo que, en caso excepcional, se utilice.
- g) El personal autorizado para acceder a la bodega electoral entregará a los estibadores o personal administrativo del OPL los paquetes electorales.
- h) Se revisará que cada caja paquete electoral se encuentre perfectamente cerrada con la cinta de seguridad. En caso contrario, se procederá a cerrar con cinta canela, cuidando de no cubrir los datos de identificación de casilla.
- i) En caso de no ser legible la identificación de casilla en la caja paquete electoral, sin abrir el paquete se rotulará una etiqueta blanca con los datos correspondientes y se pegará a un costado de la caja, del lado donde está el compartimento para los aplicadores de líquido indeleble y la marcadora de credenciales.
- j) Bajo ninguna circunstancia se abrirán las cajas paquete electoral. En caso de encontrarse abiertas, es decir sin cinta de seguridad, no deberá revisarse su contenido.

- k) Se revisará que cada caja paquete electoral se encuentre perfectamente cerrada con la cinta de seguridad. En caso contrario, se procederá a cerrar con cinta canela, cuidando de no cubrir los datos de identificación de casilla.
- l) En caso de no ser legible la identificación de casilla en la caja paquete electoral, sin abrir el paquete se rotulará una etiqueta blanca con los datos correspondientes y se pegará a un costado de la caja, del lado donde está el compartimento para los aplicadores de líquido indeleble y la marcadora de credenciales.
- m) Bajo ninguna circunstancia se abrirán las cajas paquete electoral. En caso de encontrarse abiertas, es decir sin cinta de seguridad, no deberá revisarse su contenido.
- n) El personal que fue designado como auxiliar de bodega que llevará el control de los paquetes que salgan de la bodega registrará cada uno de los paquetes que se extraigan de la bodega, en tanto el funcionario que en su momento fue habilitado mediante Acuerdo para llevar el control preciso sobre la asignación de los folios de las boletas, registrará los paquetes que se están acomodando en el vehículo. Para ello contarán con el listado de casillas cuyos paquetes se recibieron. Al término del procedimiento se constatará mediante los controles que lleven el personal antes mencionado que todos y cada uno de los paquetes se encuentran en el vehículo de traslado.
- ñ) Los consejeros electorales y los representantes de los partidos políticos y en su caso, candidatos independientes entrarán a la bodega para constatar que no haya quedado ningún paquete electoral en su interior; esta información deberá ser consignada en el acta correspondiente.
- o) La caja del vehículo de traslado será cerrada con candado o llave y con fajillas en las que aparecerá el sello del órgano competente y las firmas del Consejero Presidente, por lo menos de un Consejero Electoral y de los representantes de partidos políticos y en su caso, candidatos independientes acreditados que quieran hacerlo. La llave la conservará un integrante del órgano comisionado que irá junto al conductor del vehículo de traslado, quien deberá viajar con un teléfono celular con tiempo aire, con el que reportará cualquier incidente que se presente durante el traslado, al Presidente del órgano competente.
- p) El traslado deberá iniciarse de manera inmediata, con el acompañamiento de las autoridades de seguridad que previamente se solicitará a través de la Presidencia del Consejo General del OPL.
- q) El Presidente del órgano competente junto con los representantes de los partidos políticos y en su caso candidatos independientes procederá a acompañar el vehículo en el que se transportarán los paquetes electorales.
- r) Los consejeros electorales y los representantes de los partidos políticos y en su caso candidatos independientes, entrarán al lugar en donde se depositarán los paquetes electorales para constatar que cumple con las condiciones de seguridad.
- s) El Presidente del órgano competente junto con los representantes de los partidos políticos y en su caso candidatos independientes procederá a verificar que a su arribo, la caja del vehículo se encuentre cerrada con candado o llave y que las fajillas con los sellos del órgano y las firmas se encuentren intactas.
- t) El personal designado para el operativo de traslado, procederá a descargar e introducir los paquetes electorales en el lugar designado, siguiendo las especificaciones señaladas en los incisos d), e) y f) del presente apartado.
- u) Una vez concluido el almacenamiento de los paquetes electorales, la Presidencia del órgano competente procederá a cancelar ventanas mediante fajillas selladas y firmadas por la o el Consejero Presidente, por lo menos de un Consejero o Consejera Electoral y de las y los representantes de partidos políticos y en su caso candidatos o candidatas independientes acreditados que quieran hacerlo, fijando fajillas y cerrando con llave o candado la puerta de acceso.
- v) El lugar habilitado como bodega de los paquetes electorales quedará bajo custodia de las autoridades de seguridad respectivas.

- w) El Presidente del órgano competente elaborará el acta circunstanciada de manera pormenorizada desde el inicio de la diligencia.
- x) Al iniciar la sesión de cómputos se realizarán las actividades señaladas para la apertura de la bodega y logística para el traslado de paquetes electorales, dentro de la sede alterna de acuerdo a lo señalado en los incisos b), c), d), e) y f) del presente apartado.
- y) Al concluir todos los cómputos que realizará el órgano competente, se dispondrá que se realice el operativo de retorno de la paquetería electoral hasta quedar debidamente resguardada en la bodega del órgano competente, designándose una comisión que acompañe y constate la seguridad en el traslado y depósito correspondiente, siguiendo las medidas de seguridad dispuestas en los incisos b), c), d), e), f) y g) de este apartado.
- z) En dicha comisión intervendrán, de ser posible, todos los integrantes del órgano competente, pero al menos deberán estar: el Consejero Presidente, dos consejeros electorales y tantos representantes de los partidos políticos y en su caso de los candidatos independientes, como deseen participar.
- aa) Al final del procedimiento, el Presidente del órgano competente, bajo su más estricta responsabilidad, deberá salvaguardar los paquetes electorales con los Bases Generales para regular el desarrollo de las sesiones de cómputo de las elecciones locales con los sobres que contengan las boletas de las elecciones de la casilla, disponiendo al efecto que sean selladas las puertas de acceso de la bodega electoral, estando presentes los consejeros y representantes de los partidos y en su caso candidatos independientes que así lo deseen; para tal efecto deberán colocarse fajillas de papel a las que se les asentará el sello del órgano y las firmas del Consejero Presidente, por lo menos de un Consejero Electoral y los representantes de los partidos políticos y en su caso, candidatos independientes que deseen hacerlo.
- bb) El Consejero Presidente deberá mantener en su poder la totalidad de la(s) llave(s) de la puerta de acceso de la bodega, hasta que en su caso se determine por el Consejo General del OPL la fecha y modalidad para la destrucción de los paquetes electorales.
- cc) Cualquier incidente que se presente se informará inmediatamente al Consejo General del OPL.
- dd) El Presidente del órgano competente elaborará el acta circunstanciada de manera pormenorizada.



# Cuadernillo de consulta sobre votos válidos y votos nulos para la sesión especial de cómputos

PROCESO ELECTORAL FEDERAL 2017-2018

PRESIDENCIA / SENADURÍA / DIPUTACIONES

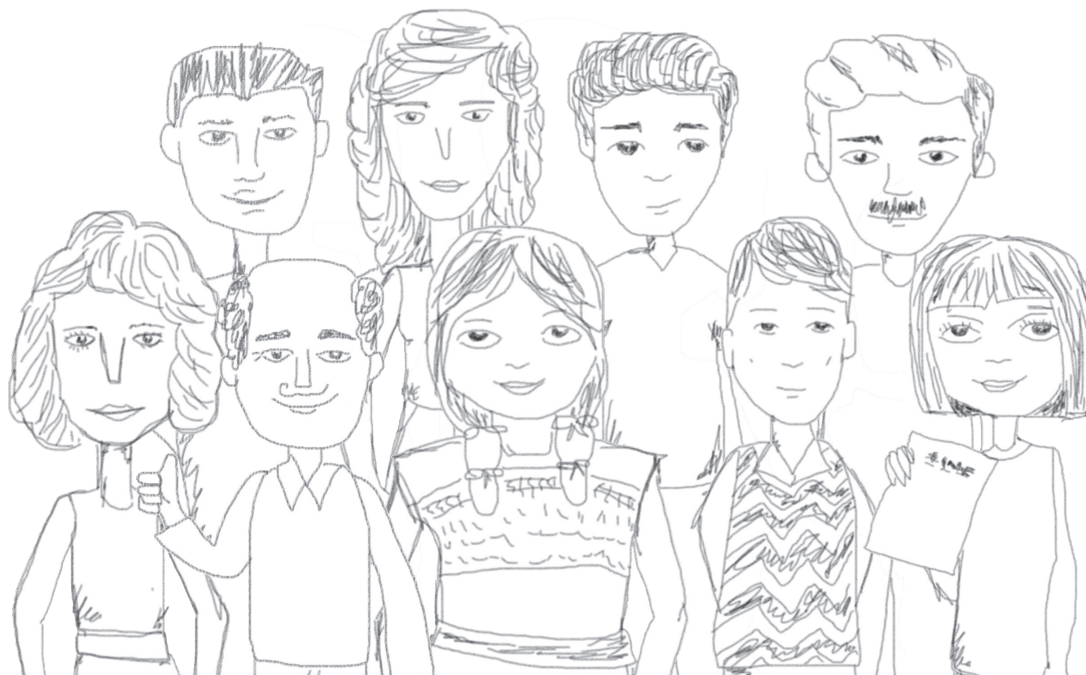

**Instituto Nacional Electoral**

**Consejero Presidente**

Dr. Lorenzo Córdova Vianello

**Consejeros Electorales**

Lic. Enrique Andrade González

Mtro. Marco Antonio Baños Martínez

Dra. Adriana Margarita Favela Herrera

Dr. Ciro Murayama Rendón

Dr. Benito Nacif Hernández

Mtra. Dania Paola Ravel Cuevas

Mtro. Jaime Rivera Velázquez

Dr. José Roberto Ruiz Saldaña

Lic. Alejandra Pamela San Martín Ríos y Valles

Mtra. Beatriz Claudia Zavala Pérez

**Secretario Ejecutivo**

Lic. Edmundo Jacobo Molina

**Titular del Órgano Interno de Control**

C.P.C. Gregorio Guerrero Pozas

**Director Ejecutivo de Capacitación  
Electoral y Educación Cívica**

Mtro. Roberto Heycher Cardiel Soto



## ÍNDICE

PRESENTACIÓN.....	5
OBJETIVO .....	6
MARCO JURÍDICO.....	7
CONCEPTOS.....	8
<b>I. VOTOS VÁLIDOS .....</b>	<b>9</b>
1. VOTOS VÁLIDOS PARA PARTIDO POLÍTICO.....	10
A) Marca diferente a la cruz en un recuadro de partido político .....	10
B) Textos escritos en el recuadro de un partido político .....	13
C) Manchas de tinta en la boleta .....	15
D) Marcas fuera del recuadro.....	16
E) Recuadro que encierra el apartado correspondiente a un partido .....	17
F) Múltiples marcas en la boleta.....	18
G) Leyendas en las boletas .....	23
2. VOTOS VÁLIDOS PARA COALICIÓN .....	25
A) Coalición PRI-PVEM-Nueva Alianza “Todos por México” .....	25
B) Coalición PAN-PRD-Movimiento Ciudadano “Por México al frente”.....	28
C) Coalición Morena-PT-Encuentro Social “Juntos haremos historia” .....	30
D) Ruptura de una boleta .....	31
3. VOTOS VÁLIDOS PARA CANDIDATURA INDEPENDIENTE.....	32
A) Marca en el recuadro de candidatura independiente.....	32
<b>II. VOTOS NULOS .....</b>	<b>37</b>
1. VOTOS NULOS.....	38
A) Marcas en toda la boleta .....	38
B) Múltiples marcas .....	39
C) Marcas en recuadros de partidos políticos no coaligados .....	41
<b>III. VOTOS PARA CANDIDATOS/AS NO REGISTRADOS/AS .....</b>	<b>43</b>
1. VOTOS PARA CANDIDATOS/AS NO REGISTRADOS/AS .....	44
RESOLUCIONES JURIDICIONALES.....	47



## PRESENTACIÓN

En la sesión celebrada el 20 de octubre de 2017, el Consejo General del Instituto Nacional Electoral (INE) aprobó mediante el Acuerdo INE/CG466/2017 los Lineamientos para la preparación y el desarrollo de los cómputos distritales y de entidad federativa para el Proceso Electoral Federal 2017-2018, instruyendo en el punto TERCERO a las Direcciones Ejecutivas de Capacitación Electoral y Educación Cívica y de Organización Electoral para presentar al Consejo General, el programa y los materiales de capacitación de los cómputos distritales, entre los cuales destaca el presente Cuadernillo de Consulta sobre votos válidos y votos nulos que contiene la descripción ilustrada de los casos en que los votos deben considerarse válidos, así como los casos en que deban ser calificados como nulos, con base en el contenido de los artículos 288 y 291 de la Ley General de Instituciones y Procedimientos Electorales y en precedentes dictados por la Sala Superior del Tribunal Electoral del Poder Judicial de la Federación con la finalidad de coadyuvar en determinar cuándo una “marca” en la boleta electoral federal pueda ser considerada voto válido o voto nulo.

## OBJETIVO

Dotar a los órganos desconcentrados del Instituto Nacional Electoral de una herramienta que, durante la sesión de cómputo, facilite la interpretación del sentido del voto reservado, buscando atender siempre a la intencionalidad de la voluntad del elector en el ejercicio del sufragio.

Los consejos son órganos autónomos que en forma colegiada determinan la validez o no del voto; el Cuadernillo de Consulta sobre votos válidos y votos nulos pretende evitar al máximo la confrontación política auxiliando en la interpretación que realicen y en la toma de decisiones. Contiene criterios meramente casuísticos que no son de carácter vinculatorio en la calificación de votos.

## MARCO JURÍDICO

De conformidad con el artículo 41, Base V, Apartado A de la Constitución Política de los Estados Unidos Mexicanos, la organización de las elecciones es una función estatal que se realiza a través del INE y de los OPL y que el INE es un organismo público autónomo dotado de personalidad jurídica y patrimonio propios, en cuya integración participan el Poder Legislativo de la Unión, los Partidos Políticos Nacionales y las y los ciudadanos, en los términos que ordene la ley. En el ejercicio de esta función estatal, la certeza, legalidad, independencia, imparcialidad, máxima publicidad y objetividad serán principios rectores.

Atendiendo a lo señalado en el artículo 41, párrafo segundo, Base V, Apartado B, inciso a), numeral 1 de la Constitución Política de los Estados Unidos Mexicanos, así como en el artículo 32, numeral 1, inciso a), fracción I de la Ley General de Instituciones y Procedimientos Electorales (LGIPE), para los Procesos Electorales Federales y Locales, el Instituto tendrá, entre otras, la atribución relativa a la capacitación electoral.

Los artículos 68 párrafo 1, incisos i) y j) y 69 numeral 1, incisos a), b) y c) de la LGIPE señalan como atribuciones de los consejos locales efectuar el cómputo total y la declaración de validez de la elección de senadores por el principio de mayoría relativa, con base en los resultados consignados en las actas de cómputos distritales, efectuar el cómputo de entidad federativa de la elección de senadores por el principio de representación proporcional, con base en los resultados consignados en las actas de cómputos distritales y realizar los cómputos de circunscripción plurinominal.

Por su parte el artículo 79 párrafo 1, incisos i), j) y k), de la LGIPE establece las atribuciones de los consejos entre ellas las de efectuar los cómputos distritales y la declaración de validez de las elecciones de diputados por el principio de mayoría relativa y el cómputo distrital de la elección de diputados de representación proporcional, realizar los cómputos distritales de la elección de senadores por los principios de mayoría relativa y de representación proporcional y realizar el cómputo distrital de la votación para Presidente de los Estados Unidos Mexicanos.

En los artículos 309, 310, 311, 312, 313, 314 y 315 de la LGIPE, se establece el procedimiento del cómputo distrital, en tanto que en los artículos 319, 320 y 321 se establece el procedimiento a seguir en los Cómputos de Entidad Federativa de la Elección de Senadores por Ambos Principios, en los artículos 322 al 326 de la LGIPE se señala el procedimiento del cómputo de circunscripción plurinominal, lo anterior en relación con los artículos 411 al 419 del Reglamento de Elecciones.

De conformidad con el artículo 384, párrafos 1 y 2, los cómputos distritales de las elecciones federales se desarrollarán conforme a las reglas previstas en la LGIPE, en el Reglamento, así como a lo dispuesto en las bases generales y lineamientos que para tal efecto sean aprobados por el Consejo General, la DECEyEC, la DEOE y la DESPEN diseñarán y elaborarán el programa y los materiales de capacitación de los cómputos distritales.

Finalmente, el Reglamento Interior del INE señala las actividades respecto a los cómputos que corresponden a los consejos locales y distritales en sus artículos 18 numeral 1, incisos t) y u), numeral 3, incisos a), b) y c) y 31 numeral 1, incisos m), o), r), s), t), w), x) e y).

## VOTO VÁLIDO

Es Voto Válido aquél en el que el elector haya expresado su intención, marcando un solo recuadro que contenga el emblema de un partido político o candidatura independiente; el que se manifieste anotando un nombre con apellido o apellidos del candidato no registrado en el espacio para tal efecto; o aquel en el que el elector haya marcado más de un recuadro en los que se contienen emblemas de los partidos políticos que integren una coalición.

*Fundamento legal: Artículo 288, párrafo 3; artículo 291, párrafo 1, incisos a) y c), y artículo 436, párrafo 1, de la Ley General de Instituciones y Procedimientos Electorales.*

La Sala Superior ha llegado a sostener a su juicio que aunque la ley no hace aclaraciones o referencias minuciosas cuando el voto emitido contenga diversos signos, señales, leyendas, marcas, etcétera, que podrían ser excluyentes o complementarios entre sí, es necesario advertir la voluntad del elector en el sentido de su voto, por lo que tales circunstancias extraordinarias deben valorarse en congruencia con la finalidad del sufragio y no sólo constreñirlos a las formalidades establecidas en la legislación electoral correspondiente.

En conclusión, habrá de resolverse sobre la validez o nulidad de los sufragios emitidos, no solo con la aplicación mecánica o literal de lo establecido por la ley electoral sino atendiendo, fundamentalmente, a su finalidad.<sup>1</sup> Por otra parte, el voto se considera válido sin importar el tipo de instrumento con el que se haya asentado (crayola, lápiz o pluma).

## VOTO NULO

Es Voto Nulo aquel expresado por un elector en una boleta depositada en la urna, sin que hubiera marcado ningún cuadro que contenga el emblema de un partido político o candidatura independiente; cuando el elector marque dos o más cuadros sin que exista coalición entre los partidos cuyos emblemas hayan sido marcados; o en su caso, aquél emitido en forma distinta a la señalada como voto válido.

*Fundamento legal: Artículo 288, párrafo 2, y artículo 291, párrafo 1, inciso b), de la Ley General de Instituciones y Procedimientos Electorales.*

Los ejemplos de los votos que se presentan se basan en la boleta de Presidencia y en las coaliciones aprobadas para dicha elección, y en el caso de calificación de votos para senadurías o diputaciones federales se deberá considerar las coaliciones registradas por entidad o distrito.

<sup>1</sup> ELIZONDO, María Macarita, La clasificación de los votos electorales, Sufragio. Revista Especializada en Derecho Electoral, Universidad Nacional Autónoma de México (UNAM), Instituto de Investigaciones Jurídicas, 13 de abril de 2009, pág. 109.

## I. VOTOS VÁLIDOS

# 1. VOTOS VÁLIDOS PARA PARTIDO POLÍTICO

## A) MARCA DIFERENTE A LA CRUZ EN UN RECUADRO DE PARTIDO POLÍTICO

El ciudadano selecciona un recuadro con un símbolo o marca distinta a la "X" o "cruz", pero se entiende claramente que votó en el recuadro donde aparece el emblema de un partido y no aparece marca en otra parte de la boleta que ponga en duda lo anterior, el voto es válido.

SUP-JIN-81/2006





# 1. VOTOS VÁLIDOS PARA PARTIDO POLÍTICO

PROCESO ELECTORAL FEDERAL 2017 - 2018  
PRESIDENCIA DE LOS ESTADOS UNIDOS MEXICANOS

ENTIDAD FEDERATIVA: \_\_\_\_\_ CIRCUNSCRIPCIÓN PLURINOMINAL: \_\_\_\_\_ DISTRITO ELECTORAL: \_\_\_\_\_  
MUNICIPIO O ALCALDÍA: \_\_\_\_\_

**Marque el recuadro de su preferencia**

	PARTIDO ACCIÓN NACIONAL		PARTIDO REVOLUCIONARIO INSTITUCIONAL
	PARTIDO DE LA REVOLUCIÓN DEMOCRÁTICA		PARTIDO VERDE ECOLOGISTA DE MÉXICO
	PARTIDO DEL TRABAJO		MOVIMIENTO CIUDADANO
	NUEVA ALIANZA		MORENA
	ENCUENTRO SOCIAL		CANDIDATO/A INDEPENDIENTE
	CANDIDATO/A INDEPENDIENTE	SI DESEA VOTAR POR ALGUNA CANDIDATO/A NO REGISTRADA/A, ESCRIBA EN ESTE RECUAJRO EL NOMBRE COMPLETO.	

Comisión Permanente del Consejo General del Poder Judicial Secretaría Ejecutiva del Instituto Nacional Electoral  
De Lorenzo Calles Ramírez De Eduardo Solís Méndez

**4**

PROCESO ELECTORAL FEDERAL 2017 - 2018  
PRESIDENCIA DE LOS ESTADOS UNIDOS MEXICANOS

ENTIDAD FEDERATIVA: \_\_\_\_\_ CIRCUNSCRIPCIÓN PLURINOMINAL: \_\_\_\_\_ DISTRITO ELECTORAL: \_\_\_\_\_  
MUNICIPIO O ALCALDÍA: \_\_\_\_\_

**Marque el recuadro de su preferencia**

	PARTIDO ACCIÓN NACIONAL		PARTIDO REVOLUCIONARIO INSTITUCIONAL
	PARTIDO DE LA REVOLUCIÓN DEMOCRÁTICA		PARTIDO VERDE ECOLOGISTA DE MÉXICO
	PARTIDO DEL TRABAJO		MOVIMIENTO CIUDADANO
	NUEVA ALIANZA		MORENA
	ENCUENTRO SOCIAL		CANDIDATO/A INDEPENDIENTE
	CANDIDATO/A INDEPENDIENTE	SI DESEA VOTAR POR ALGUNA CANDIDATO/A NO REGISTRADA/A, ESCRIBA EN ESTE RECUAJRO EL NOMBRE COMPLETO.	

Comisión Permanente del Consejo General del Poder Judicial Secretaría Ejecutiva del Instituto Nacional Electoral  
De Lorenzo Calles Ramírez De Eduardo Solís Méndez

**5**

PROCESO ELECTORAL FEDERAL 2017 - 2018  
PRESIDENCIA DE LOS ESTADOS UNIDOS MEXICANOS

ENTIDAD FEDERATIVA: \_\_\_\_\_ CIRCUNSCRIPCIÓN PLURINOMINAL: \_\_\_\_\_ DISTRITO ELECTORAL: \_\_\_\_\_  
MUNICIPIO O ALCALDÍA: \_\_\_\_\_

**Marque el recuadro de su preferencia**

	PARTIDO ACCIÓN NACIONAL		PARTIDO REVOLUCIONARIO INSTITUCIONAL
	PARTIDO DE LA REVOLUCIÓN DEMOCRÁTICA		PARTIDO VERDE ECOLOGISTA DE MÉXICO
	PARTIDO DEL TRABAJO		MOVIMIENTO CIUDADANO
	NUEVA ALIANZA		MORENA
	ENCUENTRO SOCIAL		CANDIDATO/A INDEPENDIENTE
	CANDIDATO/A INDEPENDIENTE	SI DESEA VOTAR POR ALGUNA CANDIDATO/A NO REGISTRADA/A, ESCRIBA EN ESTE RECUAJRO EL NOMBRE COMPLETO.	

Comisión Permanente del Consejo General del Poder Judicial Secretaría Ejecutiva del Instituto Nacional Electoral  
De Lorenzo Calles Ramírez De Eduardo Solís Méndez

**6**

PROCESO ELECTORAL FEDERAL 2017 - 2018  
PRESIDENCIA DE LOS ESTADOS UNIDOS MEXICANOS

ENTIDAD FEDERATIVA: \_\_\_\_\_ CIRCUNSCRIPCIÓN PLURINOMINAL: \_\_\_\_\_ DISTRITO ELECTORAL: \_\_\_\_\_  
MUNICIPIO O ALCALDÍA: \_\_\_\_\_

**Marque el recuadro de su preferencia**

	PARTIDO ACCIÓN NACIONAL		PARTIDO REVOLUCIONARIO INSTITUCIONAL
	PARTIDO DE LA REVOLUCIÓN DEMOCRÁTICA		PARTIDO VERDE ECOLOGISTA DE MÉXICO
	PARTIDO DEL TRABAJO		MOVIMIENTO CIUDADANO
	NUEVA ALIANZA		MORENA
	ENCUENTRO SOCIAL		CANDIDATO/A INDEPENDIENTE
	CANDIDATO/A INDEPENDIENTE	SI DESEA VOTAR POR ALGUNA CANDIDATO/A NO REGISTRADA/A, ESCRIBA EN ESTE RECUAJRO EL NOMBRE COMPLETO.	

Comisión Permanente del Consejo General del Poder Judicial Secretaría Ejecutiva del Instituto Nacional Electoral  
De Lorenzo Calles Ramírez De Eduardo Solís Méndez

**7**

# 1. VOTOS VÁLIDOS PARA PARTIDO POLÍTICO

PROCESO ELECTORAL FEDERAL 2017 - 2018  
PRESIDENCIA DE LOS ESTADOS UNIDOS MEXICANOS

ENTIDAD FEDERATIVA: MUNICIPIO O ALCALDIA  
CIRCUNSCRIPCIÓN PLURINOMINAL  
DISTRITO ELECTORAL

Marque el recuadro de su preferencia

	PARTIDO ACCIÓN NACIONAL		PARTIDO REVOLUCIONARIO INSTITUCIONAL
	PARTIDO DE LA REVOLUCIÓN DEMOCRÁTICA		PARTIDO VERDE ECOLOGISTA DE MÉXICO
	PARTIDO DEL TRABAJO		MOVIMIENTO CIUDADANO
	NUEVA ALIANZA		MORENA
	ENCUENTRO SOCIAL		CANDIDATO/A INDEPENDIENTE
	CANDIDATO/A INDEPENDIENTE	SI DESEA VOTAR POR ALGUNA CANDIDATO/A NO REGISTRADO/A, ESCRIBA EN ESTE RECUAJRO EL NOMBRE COMPLETO.	

8

PROCESO ELECTORAL FEDERAL 2017 - 2018  
PRESIDENCIA DE LOS ESTADOS UNIDOS MEXICANOS

ENTIDAD FEDERATIVA: MUNICIPIO O ALCALDIA  
CIRCUNSCRIPCIÓN PLURINOMINAL  
DISTRITO ELECTORAL

Marque el recuadro de su preferencia

	PARTIDO ACCIÓN NACIONAL		PARTIDO REVOLUCIONARIO INSTITUCIONAL
	PARTIDO DE LA REVOLUCIÓN DEMOCRÁTICA		PARTIDO VERDE ECOLOGISTA DE MÉXICO
	PARTIDO DEL TRABAJO		MOVIMIENTO CIUDADANO
	NUEVA ALIANZA		MORENA
	ENCUENTRO SOCIAL		CANDIDATO/A INDEPENDIENTE
	CANDIDATO/A INDEPENDIENTE	SI DESEA VOTAR POR ALGUNA CANDIDATO/A NO REGISTRADO/A, ESCRIBA EN ESTE RECUAJRO EL NOMBRE COMPLETO.	

9

PROCESO ELECTORAL FEDERAL 2017 - 2018  
PRESIDENCIA DE LOS ESTADOS UNIDOS MEXICANOS

ENTIDAD FEDERATIVA: MUNICIPIO O ALCALDIA  
CIRCUNSCRIPCIÓN PLURINOMINAL  
DISTRITO ELECTORAL

Marque el recuadro de su preferencia

	PARTIDO ACCIÓN NACIONAL		PARTIDO REVOLUCIONARIO INSTITUCIONAL
	PARTIDO DE LA REVOLUCIÓN DEMOCRÁTICA		PARTIDO VERDE ECOLOGISTA DE MÉXICO
	PARTIDO DEL TRABAJO		MOVIMIENTO CIUDADANO
	NUEVA ALIANZA		MORENA
	ENCUENTRO SOCIAL		CANDIDATO/A INDEPENDIENTE
	CANDIDATO/A INDEPENDIENTE	SI DESEA VOTAR POR ALGUNA CANDIDATO/A NO REGISTRADO/A, ESCRIBA EN ESTE RECUAJRO EL NOMBRE COMPLETO.	

10

PROCESO ELECTORAL FEDERAL 2017 - 2018  
PRESIDENCIA DE LOS ESTADOS UNIDOS MEXICANOS

ENTIDAD FEDERATIVA: MUNICIPIO O ALCALDIA  
CIRCUNSCRIPCIÓN PLURINOMINAL  
DISTRITO ELECTORAL

Marque el recuadro de su preferencia

	PARTIDO ACCIÓN NACIONAL		PARTIDO REVOLUCIONARIO INSTITUCIONAL
	PARTIDO DE LA REVOLUCIÓN DEMOCRÁTICA		PARTIDO VERDE ECOLOGISTA DE MÉXICO
	PARTIDO DEL TRABAJO		MOVIMIENTO CIUDADANO
	NUEVA ALIANZA		MORENA
	ENCUENTRO SOCIAL		CANDIDATO/A INDEPENDIENTE
	CANDIDATO/A INDEPENDIENTE	SI DESEA VOTAR POR ALGUNA CANDIDATO/A NO REGISTRADO/A, ESCRIBA EN ESTE RECUAJRO EL NOMBRE COMPLETO.	

11

## 1. VOTOS VÁLIDOS PARA PARTIDO POLÍTICO

PROCESO ELECTORAL FEDERAL 2017 - 2018  
PRESIDENCIA DE LOS ESTADOS UNIDOS MEXICANOS

ENTIDAD FEDERATIVA: \_\_\_\_\_ CIRCUNSCRIPCIÓN PLURINOMINAL: \_\_\_\_\_ DISTRITO ELECTORAL: \_\_\_\_\_  
MUNICIPIO O ALCALDÍA: \_\_\_\_\_

Marque el recuadro de su preferencia

	PARTIDO ACCIÓN NACIONAL		PARTIDO REVOLUCIONARIO INSTITUCIONAL
	PARTIDO DE LA REVOLUCIÓN DEMOCRÁTICA		PARTIDO VERDE ECOLOGISTA DE MÉXICO
	PARTIDO DEL TRABAJO		MOVIMIENTO CIUDADANO
	NUEVA ALIANZA		MORENA
	ENCUENTRO SOCIAL		CANDIDATO/A INDEPENDIENTE
	CANDIDATO/A INDEPENDIENTE	SI DESEA VOTAR POR ALGUNA CANDIDATO/A NO REGISTRADA, ESCRIBA EN ESTE RECUADRO EL NOMBRE COMPLETO.	

12

PROCESO ELECTORAL FEDERAL 2017 - 2018  
PRESIDENCIA DE LOS ESTADOS UNIDOS MEXICANOS

ENTIDAD FEDERATIVA: \_\_\_\_\_ CIRCUNSCRIPCIÓN PLURINOMINAL: \_\_\_\_\_ DISTRITO ELECTORAL: \_\_\_\_\_  
MUNICIPIO O ALCALDÍA: \_\_\_\_\_

Marque el recuadro de su preferencia

	PARTIDO ACCIÓN NACIONAL		PARTIDO REVOLUCIONARIO INSTITUCIONAL
	PARTIDO DE LA REVOLUCIÓN DEMOCRÁTICA		PARTIDO VERDE ECOLOGISTA DE MÉXICO
	PARTIDO DEL TRABAJO		MOVIMIENTO CIUDADANO
	NUEVA ALIANZA		MORENA
	ENCUENTRO SOCIAL		CANDIDATO/A INDEPENDIENTE
	CANDIDATO/A INDEPENDIENTE	SI DESEA VOTAR POR ALGUNA CANDIDATO/A NO REGISTRADA, ESCRIBA EN ESTE RECUADRO EL NOMBRE COMPLETO.	

13

### B) TEXTOS ESCRITOS EN EL RECUADRO DE UN PARTIDO POLÍTICO

Si se observa la palabra "SI" aunque no es la forma de "X" que tradicionalmente se usa para emitir el voto, siempre y cuando se encuentre dentro del recuadro correspondiente a un partido y mientras no sea injuriosa o difamante, es considerado voto válido.

SUP-JIN-81/200

PROCESO ELECTORAL FEDERAL 2017 - 2018  
PRESIDENCIA DE LOS ESTADOS UNIDOS MEXICANOS

ENTIDAD FEDERATIVA: \_\_\_\_\_ CIRCUNSCRIPCIÓN PLURINOMINAL: \_\_\_\_\_ DISTRITO ELECTORAL: \_\_\_\_\_  
MUNICIPIO O ALCALDÍA: \_\_\_\_\_

Marque el recuadro de su preferencia

	PARTIDO ACCIÓN NACIONAL		PARTIDO REVOLUCIONARIO INSTITUCIONAL
	PARTIDO DE LA REVOLUCIÓN DEMOCRÁTICA		PARTIDO VERDE ECOLOGISTA DE MÉXICO
	PARTIDO DEL TRABAJO		MOVIMIENTO CIUDADANO
	NUEVA ALIANZA		MORENA
	ENCUENTRO SOCIAL		CANDIDATO/A INDEPENDIENTE
	CANDIDATO/A INDEPENDIENTE	SI DESEA VOTAR POR ALGUNA CANDIDATO/A NO REGISTRADA, ESCRIBA EN ESTE RECUADRO EL NOMBRE COMPLETO.	

1

## 1. VOTOS VÁLIDOS PARA PARTIDO POLÍTICO

PROCESO ELECTORAL FEDERAL 2017 - 2018  
PRESIDENCIA  
DE LOS ESTADOS UNIDOS MEXICANOS

ENTIDAD FEDERATIVA: \_\_\_\_\_ CIRCUNSCRIPCIÓN PLURINOMINAL: \_\_\_\_\_ DISTRITO ELECTORAL: \_\_\_\_\_  
MUNICIPIO O ALCALDÍA: \_\_\_\_\_

**Marque el recuadro de su preferencia**

	PARTIDO ACCIÓN NACIONAL		PARTIDO REVOLUCIONARIO INSTITUCIONAL
	PARTIDO DE LA REVOLUCIÓN DEMOCRÁTICA		PARTIDO VERDE ECOLOGISTA DE MÉXICO
	PARTIDO DEL TRABAJO		MOVIMIENTO CIUDADANO
	NUEVA ALIANZA		MORENA
	ENCUENTRO SOCIAL		CANDIDATO/A INDEPENDIENTE
	CANDIDATO/A INDEPENDIENTE	SI DESEA VOTAR POR ALGUNA CANDIDATO/A NO REGISTRADA/A, ESCRIBA EN ESTE RECUAJRO EL NOMBRE COMPLETO.	

Comisión Nacional del Padrón Electoral del Instituto Nacional Electoral

2

PROCESO ELECTORAL FEDERAL 2017 - 2018  
PRESIDENCIA  
DE LOS ESTADOS UNIDOS MEXICANOS

ENTIDAD FEDERATIVA: \_\_\_\_\_ CIRCUNSCRIPCIÓN PLURINOMINAL: \_\_\_\_\_ DISTRITO ELECTORAL: \_\_\_\_\_  
MUNICIPIO O ALCALDÍA: \_\_\_\_\_

**Marque el recuadro de su preferencia**

	PARTIDO ACCIÓN NACIONAL		PARTIDO REVOLUCIONARIO INSTITUCIONAL
	PARTIDO DE LA REVOLUCIÓN DEMOCRÁTICA		PARTIDO VERDE ECOLOGISTA DE MÉXICO
	PARTIDO DEL TRABAJO		MOVIMIENTO CIUDADANO
	NUEVA ALIANZA		MORENA
	ENCUENTRO SOCIAL		CANDIDATO/A INDEPENDIENTE
	CANDIDATO/A INDEPENDIENTE	SI DESEA VOTAR POR ALGUNA CANDIDATO/A NO REGISTRADA/A, ESCRIBA EN ESTE RECUAJRO EL NOMBRE COMPLETO.	

Comisión Nacional del Padrón Electoral del Instituto Nacional Electoral

3

PROCESO ELECTORAL FEDERAL 2017 - 2018  
PRESIDENCIA  
DE LOS ESTADOS UNIDOS MEXICANOS

ENTIDAD FEDERATIVA: \_\_\_\_\_ CIRCUNSCRIPCIÓN PLURINOMINAL: \_\_\_\_\_ DISTRITO ELECTORAL: \_\_\_\_\_  
MUNICIPIO O ALCALDÍA: \_\_\_\_\_

**Marque el recuadro de su preferencia**

	PARTIDO ACCIÓN NACIONAL		PARTIDO REVOLUCIONARIO INSTITUCIONAL
	PARTIDO DE LA REVOLUCIÓN DEMOCRÁTICA		PARTIDO VERDE ECOLOGISTA DE MÉXICO
	PARTIDO DEL TRABAJO		MOVIMIENTO CIUDADANO
	NUEVA ALIANZA		MORENA
	ENCUENTRO SOCIAL		CANDIDATO/A INDEPENDIENTE
	CANDIDATO/A INDEPENDIENTE	SI DESEA VOTAR POR ALGUNA CANDIDATO/A NO REGISTRADA/A, ESCRIBA EN ESTE RECUAJRO EL NOMBRE COMPLETO.	

Comisión Nacional del Padrón Electoral del Instituto Nacional Electoral

4

PROCESO ELECTORAL FEDERAL 2017 - 2018  
PRESIDENCIA  
DE LOS ESTADOS UNIDOS MEXICANOS

ENTIDAD FEDERATIVA: \_\_\_\_\_ CIRCUNSCRIPCIÓN PLURINOMINAL: \_\_\_\_\_ DISTRITO ELECTORAL: \_\_\_\_\_  
MUNICIPIO O ALCALDÍA: \_\_\_\_\_

**Marque el recuadro de su preferencia**

	PARTIDO ACCIÓN NACIONAL		PARTIDO REVOLUCIONARIO INSTITUCIONAL
	PARTIDO DE LA REVOLUCIÓN DEMOCRÁTICA		PARTIDO VERDE ECOLOGISTA DE MÉXICO
	PARTIDO DEL TRABAJO		MOVIMIENTO CIUDADANO
	NUEVA ALIANZA		MORENA
	ENCUENTRO SOCIAL		CANDIDATO/A INDEPENDIENTE
	CANDIDATO/A INDEPENDIENTE	SI DESEA VOTAR POR ALGUNA CANDIDATO/A NO REGISTRADA/A, ESCRIBA EN ESTE RECUAJRO EL NOMBRE COMPLETO.	

Comisión Nacional del Padrón Electoral del Instituto Nacional Electoral

5

## 1. VOTOS VÁLIDOS PARA PARTIDO POLÍTICO

PROCESO ELECTORAL FEDERAL 2017 - 2018  
PRESIDENCIA DE LOS ESTADOS UNIDOS MEXICANOS

ENTIDAD FEDERATIVA: \_\_\_\_\_ CIRCUNSCRIPCIÓN PLURINOMINAL: \_\_\_\_\_ DISTRITO ELECTORAL: \_\_\_\_\_  
MUNICIPIO O ALCALDÍA: \_\_\_\_\_

**Marque el recuadro de su preferencia**

	PARTIDO ACCIÓN NACIONAL <b>Por ti</b>		PARTIDO REVOLUCIONARIO INSTITUCIONAL
	PARTIDO DE LA REVOLUCIÓN DEMOCRÁTICA		PARTIDO VERDE ECOLOGISTA DE MÉXICO
	PARTIDO DEL TRABAJO		MOVIMIENTO CIUDADANO
	NUEVA ALIANZA		MORENA
	ENCUENTRO SOCIAL		CANDIDATO/A INDEPENDIENTE
	CANDIDATO/A INDEPENDIENTE	SI DESEA VOTAR POR ALGUNA CANDIDATO/A NO REGISTRADO/A, ESCRIBA EN ESTE RECUADRO EL NOMBRE COMPLETO.	

**6**

PROCESO ELECTORAL FEDERAL 2017 - 2018  
PRESIDENCIA DE LOS ESTADOS UNIDOS MEXICANOS

ENTIDAD FEDERATIVA: \_\_\_\_\_ CIRCUNSCRIPCIÓN PLURINOMINAL: \_\_\_\_\_ DISTRITO ELECTORAL: \_\_\_\_\_  
MUNICIPIO O ALCALDÍA: \_\_\_\_\_

**Marque el recuadro de su preferencia**

	PARTIDO ACCIÓN NACIONAL		PARTIDO REVOLUCIONARIO INSTITUCIONAL <b>es el bueno</b>
	PARTIDO DE LA REVOLUCIÓN DEMOCRÁTICA		PARTIDO VERDE ECOLOGISTA DE MÉXICO
	PARTIDO DEL TRABAJO		MOVIMIENTO CIUDADANO
	NUEVA ALIANZA		MORENA
	ENCUENTRO SOCIAL		CANDIDATO/A INDEPENDIENTE
	CANDIDATO/A INDEPENDIENTE	SI DESEA VOTAR POR ALGUNA CANDIDATO/A NO REGISTRADO/A, ESCRIBA EN ESTE RECUADRO EL NOMBRE COMPLETO.	

**7**

### C) MANCHAS DE TINTA EN LA BOLETA

PROCESO ELECTORAL FEDERAL 2017 - 2018  
PRESIDENCIA DE LOS ESTADOS UNIDOS MEXICANOS

ENTIDAD FEDERATIVA: \_\_\_\_\_ CIRCUNSCRIPCIÓN PLURINOMINAL: \_\_\_\_\_ DISTRITO ELECTORAL: \_\_\_\_\_  
MUNICIPIO O ALCALDÍA: \_\_\_\_\_

**Marque el recuadro de su preferencia**

	PARTIDO ACCIÓN NACIONAL		PARTIDO REVOLUCIONARIO INSTITUCIONAL
	PARTIDO DE LA REVOLUCIÓN DEMOCRÁTICA		PARTIDO VERDE ECOLOGISTA DE MÉXICO
	PARTIDO DEL TRABAJO		MOVIMIENTO CIUDADANO
	NUEVA ALIANZA		MORENA
	ENCUENTRO SOCIAL		CANDIDATO/A INDEPENDIENTE
	CANDIDATO/A INDEPENDIENTE	SI DESEA VOTAR POR ALGUNA CANDIDATO/A NO REGISTRADO/A, ESCRIBA EN ESTE RECUADRO EL NOMBRE COMPLETO.	

**1**

PROCESO ELECTORAL FEDERAL 2017 - 2018  
PRESIDENCIA DE LOS ESTADOS UNIDOS MEXICANOS

ENTIDAD FEDERATIVA: \_\_\_\_\_ CIRCUNSCRIPCIÓN PLURINOMINAL: \_\_\_\_\_ DISTRITO ELECTORAL: \_\_\_\_\_  
MUNICIPIO O ALCALDÍA: \_\_\_\_\_

**Marque el recuadro de su preferencia**

	PARTIDO ACCIÓN NACIONAL		PARTIDO REVOLUCIONARIO INSTITUCIONAL
	PARTIDO DE LA REVOLUCIÓN DEMOCRÁTICA		PARTIDO VERDE ECOLOGISTA DE MÉXICO
	PARTIDO DEL TRABAJO		MOVIMIENTO CIUDADANO
	NUEVA ALIANZA		MORENA
	ENCUENTRO SOCIAL		CANDIDATO/A INDEPENDIENTE
	CANDIDATO/A INDEPENDIENTE	SI DESEA VOTAR POR ALGUNA CANDIDATO/A NO REGISTRADO/A, ESCRIBA EN ESTE RECUADRO EL NOMBRE COMPLETO.	

**2**

El elector marca un sólo recuadro en donde elige la opción de su preferencia, aunque tiene una mancha, no se trata de las líneas cruzadas o de alguna otra marca que los electores usen para manifestar su voluntad al votar, sino de una mancha de tinta, que puede tener un origen distinto al acto de votar, por lo tanto, este voto es válido.

SUP-JIN-12/2012 y SUP-JIN-14/2012

## 1. VOTOS VÁLIDOS PARA PARTIDO POLÍTICO

### D) MARCAS FUERA DEL RECUADRO



Si alguna línea invade algún otro recuadro, pero se advierte con claridad que la parte sobresaliente fue accidental por lo que se tomará como válido para el Partido Verde Ecologista de México.

SUP-JIN-21/2006



El elector tiene la intención de ejercer su voto únicamente a favor del Partido de la Revolución Democrática, ya que la intersección de la "X" usada como marca para emitir dicho voto cae al margen superior derecho del recuadro del partido referido y aunque la extensión de la cruz se alarga ligeramente hasta el emblema del Partido Revolucionario Institucional, lo fundamental es que tal intersección se encuentra con mayor proporción en el recuadro en donde se ubica el emblema del Partido de la Revolución Democrática, por lo que es evidente que la intención fue cruzar solo el emblema del Partido de la Revolución Democrática y no del Partido Revolucionario Institucional.

De ahí que el voto debe considerarse válido a favor del Partido de la Revolución Democrática.

SUP-JIN-8-2012 y SUP-JIN-136-2012

## 1. VOTOS VÁLIDOS PARA PARTIDO POLÍTICO

Se advierte una cruz sobre el centro del emblema del Partido Verde Ecologista de México y uno de los extremos de dicha cruz se prolonga hasta adentro del recuadro correspondiente al Partido de la Revolución Democrática. A pesar de ello, es evidente que la intención del elector fue la de estampar su voto a favor del Partido Verde Ecologista de México, puesto que la marca, en su gran mayoría, se ostentó dentro del recuadro correspondiente a tal partido y solo un pequeño porcentaje del rasgo se emitió fuera de él.

De lo anterior, se desprende que el voto debe considerarse válido y computarse a favor del citado instituto político.

SUP-JIN-136-2012



## E) RECUADRO QUE ENCIERRA EL APARTADO CORRESPONDIENTE A UN PARTIDO

En esta imagen aparece claramente un recuadro que encierra la casilla correspondiente al Partido de la Revolución Democrática. Por tanto, es posible concluir que debe considerarse válido el voto y computarse a favor de dicho partido.

SUP-JIN-196-2012



## 1. VOTOS VÁLIDOS PARA PARTIDO POLÍTICO

### F) MÚLTIPLES MARCAS EN LA BOLETA



Del análisis de la boleta la sala superior consideró que es evidente la intención del elector de sufragar a favor del Partido de la Revolución Democrática, dado que es el único recuadro en el que se aprecia la marca de una equis "X", sin que sea impedimento que en los demás recuadros existan marcas consistentes en tres líneas onduladas, las cuales se advierten como signo negativo o de rechazo a las demás opciones políticas. Por lo anterior, la sala superior determina que en este caso, se debe revocar la determinación de los integrantes de las Mesas Directivas de Casilla, en el sentido de considerar nulo el aludido voto, para efecto de considerarlo válido y se debe computar como un sufragio emitido a favor del Partido de la Revolución Democrática.

SUP-JIN-11-2012



Si bien es cierto que la boleta presenta dos rayas paralelas en señal de inutilización como boleta sobrante marcada, con tinta negra de bolígrafo, motivo por el cual dicha boleta fue extraída del sobre de boletas sobrantes, también lo es que se encuentra claramente marcado el recuadro que corresponde al emblema del Partido de la Revolución Democrática, lo que muestra la intención del elector de marcar esa opción política, por tanto el voto debe ser considerado válido y computarse a favor del Partido de la Revolución Democrática.

SUP-JIN-205-2012



## 1. VOTOS VÁLIDOS PARA PARTIDO POLÍTICO

Aún y cuando existan dos marcas en la boleta, se desprende claramente la opción política deseada por el elector, pues el hecho de que también se encuentre escrito el nombre de “Miriam” en nada hace pensar que su deseo de sufragar sea por una opción distinta a la señalada.

De lo anterior, se desprende que el voto debe considerarse válido y computarse a favor del Partido Revolucionario Institucional.

SUP-JIN-21-2012



En la imagen siguiente, se aprecia que en la boleta están marcados los recuadros del Partido de la Revolución Democrática con una “X” y el Partido Revolucionario Institucional con una línea, la cual no configura completamente una cruz respecto de la opción antes mencionada, lo cual debe entenderse como una marca sin trascendencia, para el efecto de seleccionar una opción de voto, lo que se deduce como un error en el marcado, toda vez que se advierte que la misma quedó incompleta y por tanto difiere del patrón de marca que fue utilizado para la diversa opción política, lo que se traduce en un voto para el Partido de la Revolución Democrática.

SUP-JIN-61-2012



## 1. VOTOS VÁLIDOS PARA PARTIDO POLÍTICO

PROCESO ELECTORAL FEDERAL 2017 - 2018  
PRESIDENCIA DE LOS ESTADOS UNIDOS MEXICANOS

ENTIDAD FEDERATIVA: MUNICIPIO O ALCALDIA: CIRCUNSCRIPCIÓN PLURINOMINAL: DISTRITO ELECTORAL:

Marque el recuadro de su preferencia

	PARTIDO ACCIÓN NACIONAL		PARTIDO REVOLUCIONARIO INSTITUCIONAL
	PARTIDO DE LA REVOLUCIÓN DEMOCRÁTICA		PARTIDO VERDE ECOLOGISTA DE MÉXICO
	PARTIDO DEL TRABAJO		MOVIMIENTO CIUDADANO
	NUEVA ALIANZA		MORENA
	ENCUENTRO SOCIAL		CANDIDATO/A INDEPENDIENTE
	CANDIDATO/A INDEPENDIENTE	¿DESEA VOTAR POR ALGUNA CANDIDATO/A NO REGISTRADA? ESCRIBA EN ESTE RECUADRO EL NOMBRE COMPLETO.	

5

PROCESO ELECTORAL FEDERAL 2017 - 2018  
PRESIDENCIA DE LOS ESTADOS UNIDOS MEXICANOS

ENTIDAD FEDERATIVA: MUNICIPIO O ALCALDIA: CIRCUNSCRIPCIÓN PLURINOMINAL: DISTRITO ELECTORAL:

Marque el recuadro de su preferencia

	PARTIDO ACCIÓN NACIONAL		PARTIDO REVOLUCIONARIO INSTITUCIONAL
	PARTIDO DE LA REVOLUCIÓN DEMOCRÁTICA		PARTIDO VERDE ECOLOGISTA DE MÉXICO
	PARTIDO DEL TRABAJO		MOVIMIENTO CIUDADANO
	NUEVA ALIANZA		MORENA
	ENCUENTRO SOCIAL		CANDIDATO/A INDEPENDIENTE
	CANDIDATO/A INDEPENDIENTE	¿DESEA VOTAR POR ALGUNA CANDIDATO/A NO REGISTRADA? ESCRIBA EN ESTE RECUADRO EL NOMBRE COMPLETO.	

6

La Sala Superior señaló que, si bien se aprecia una línea diagonal sobre otro emblema, se trata de una marca sin trascendencia, pero se advierte que la marca "X" tiene una intención clara de votar por otro partido político.

*SUP-JIN-216/2012, SUP-JIN-14/2012, SUP-JIN-254/2012, SUP-JIN-95/2012, SUP-JIN-305/2012, SUP-JIN-28/2012.*

La Sala Superior consideró que este voto debe calificarse como válido, ya que con las marcas asentadas se puede interpretar la intención del elector de sufragar a favor del Partido Revolucionario Institucional, ya que en el recuadro correspondiente al primer partido político coloca la palabra "NO", lo que constituye un signo inequívoco de que la intención del elector se encamina a otorgar su voto al Partido Revolucionario Institucional.

*SUP-JIN-29-2012*

PROCESO ELECTORAL FEDERAL 2017 - 2018  
PRESIDENCIA DE LOS ESTADOS UNIDOS MEXICANOS

ENTIDAD FEDERATIVA: MUNICIPIO O ALCALDIA: CIRCUNSCRIPCIÓN PLURINOMINAL: DISTRITO ELECTORAL:

Marque el recuadro de su preferencia

	PARTIDO ACCIÓN NACIONAL		PARTIDO REVOLUCIONARIO INSTITUCIONAL
	PARTIDO DE LA REVOLUCIÓN DEMOCRÁTICA		PARTIDO VERDE ECOLOGISTA DE MÉXICO
	PARTIDO DEL TRABAJO		MOVIMIENTO CIUDADANO
	NUEVA ALIANZA		MORENA
	ENCUENTRO SOCIAL		CANDIDATO/A INDEPENDIENTE
	CANDIDATO/A INDEPENDIENTE	¿DESEA VOTAR POR ALGUNA CANDIDATO/A NO REGISTRADA? ESCRIBA EN ESTE RECUADRO EL NOMBRE COMPLETO.	

7

## 1. VOTOS VÁLIDOS PARA PARTIDO POLÍTICO

PROCESO ELECTORAL FEDERAL 2017 - 2018  
PRESIDENCIA DE LOS ESTADOS UNIDOS MEXICANOS

ENTIDAD FEDERATIVA: \_\_\_\_\_ CIRCUNSCRIPCIÓN PLURINOMINAL: \_\_\_\_\_ DISTRITO ELECTORAL: \_\_\_\_\_  
MUNICIPIO O ALCALDÍA: \_\_\_\_\_

Marque el recuadro de su preferencia

<b>insulto</b>	<b>insulto</b>
<b>insulto</b>	<b>insulto</b>
<b>insulto</b>	<b>insulto</b>
<b>insulto</b>	<b>insulto</b>
<b>insulto</b>	<b>insulto</b>
<b>insulto</b>	<b>insulto</b>

8

PROCESO ELECTORAL FEDERAL 2017 - 2018  
PRESIDENCIA DE LOS ESTADOS UNIDOS MEXICANOS

ENTIDAD FEDERATIVA: \_\_\_\_\_ CIRCUNSCRIPCIÓN PLURINOMINAL: \_\_\_\_\_ DISTRITO ELECTORAL: \_\_\_\_\_  
MUNICIPIO O ALCALDÍA: \_\_\_\_\_

Marque el recuadro de su preferencia

<b>X</b>	<b>X</b>
<b>✓</b>	<b>X</b>
<b>X</b>	<b>X</b>
<b>insulto</b>	<b>morena</b>
<b>insulto</b>	<b>MIRA</b>
<b>insulto</b>	<b>insulto</b>

9

Cuando se encuentra la palabra "Sí" o una marca en un recuadro y la palabra "No" o un insulto en los demás recuadros, el voto debe considerarse a favor del partido o coalición en la que se haya asentado la palabra o marca positiva.

Cuando en todos los recuadros se asientan palabras negativas o de descalificación y en una opción se plasmó una palabra afirmativa o de aceptación, se debe tomar como voto válido a favor de este último.

## 1. VOTOS VÁLIDOS PARA PARTIDO POLÍTICO

La Sala Superior consideró que el elector dejó clara su intención de sufragar por el partido político Nueva Alianza, sin que sea obstáculo para ello que en otro recuadro haya asentado la palabra “NO”, lo que confirma su rechazo a dicho partido. Este voto es válido para Nueva Alianza.

SUP-JIN-45/2006

PROCESO ELECTORAL FEDERAL 2017 - 2018  
PRESIDENCIA DE LOS ESTADOS UNIDOS MEXICANOS

ESTADO FEDERATIVO: \_\_\_\_\_ MUNICIPIO O ALCALDÍA: \_\_\_\_\_ CIRCUNSCRIPCIÓN PLURINOMINAL: \_\_\_\_\_ DISTRITO ELECTORAL: \_\_\_\_\_

Marque el recuadro de su preferencia

PARTIDO ACCIÓN NACIONAL	PARTIDO REVOLUCIONARIO INSTITUCIONAL
PARTIDO DE LA REVOLUCIÓN DEMOCRÁTICA	PARTIDO VERDE ECOLOGISTA DE MÉXICO
PARTIDO DEL TRABAJO	MOVIMIENTO CIUDADANO
NUEVA ALIANZA	MORENA
ENCUENTRO SOCIAL	CANDIDATO/A INDEPENDIENTE
CANDIDATO/A INDEPENDIENTE	SI DESEA VOTAR POR ALGUNA CANDIDATURA NO REGISTRADA, ESCRIBA EN ESTE RECUADRO EL NOMBRE COMPLETO.

10

La Sala Superior consideró que de las marcas asentadas se puede interpretar la voluntad del elector de sufragar por un partido político al haber colocado en el recuadro “SI”, por lo que se considera voto válido a favor de Movimiento Ciudadano.

SUP-JIN-45/2006

PROCESO ELECTORAL FEDERAL 2017 - 2018  
PRESIDENCIA DE LOS ESTADOS UNIDOS MEXICANOS

ESTADO FEDERATIVO: \_\_\_\_\_ MUNICIPIO O ALCALDÍA: \_\_\_\_\_ CIRCUNSCRIPCIÓN PLURINOMINAL: \_\_\_\_\_ DISTRITO ELECTORAL: \_\_\_\_\_

Marque el recuadro de su preferencia

PARTIDO ACCIÓN NACIONAL	PARTIDO REVOLUCIONARIO INSTITUCIONAL
PARTIDO DE LA REVOLUCIÓN DEMOCRÁTICA	PARTIDO VERDE ECOLOGISTA DE MÉXICO
PARTIDO DEL TRABAJO	MOVIMIENTO CIUDADANO
NUEVA ALIANZA	MORENA
ENCUENTRO SOCIAL	CANDIDATO/A INDEPENDIENTE
CANDIDATO/A INDEPENDIENTE	SI DESEA VOTAR POR ALGUNA CANDIDATURA NO REGISTRADA, ESCRIBA EN ESTE RECUADRO EL NOMBRE COMPLETO.

11

## 1. VOTOS VÁLIDOS PARA PARTIDO POLÍTICO

### G) LEYENDAS EN LAS BOLETAS

La Sala Superior considera que la intención del elector es la de sufragar a favor del Partido de la Revolución Democrática y que la leyenda que inserta en la parte superior de la boleta es solo una forma de expresión del elector, sin que ello implique la nulidad del voto en razón de que el contexto de la leyenda insertada en la boleta no se contrapone con la intención evidente de votar a favor del instituto político antes mencionado, ya que no existe una palabra de repudio o insulto, sino solo una expresión del elector. En consecuencia, el voto es válido y debe ser considerado a favor del Partido de la Revolución Democrática.

SUP-JIN-11-2012

El haber cruzado el recuadro de un partido político y, a la vez expresado una opinión en el recuadro destinado a los candidatos no registrados, no implica la nulidad del voto, en virtud de que la intención del elector es de sufragar a favor del candidato del Partido de la Revolución Democrática.

Por lo tanto, el voto debe considerarse válido y computarse para el citado partido político.

SUP-JIN-12-2012

## 1. VOTOS VÁLIDOS PARA PARTIDO POLÍTICO

PROCESO ELECTORAL FEDERAL 2017 - 2018  
PRESIDENCIA DE LOS ESTADOS UNIDOS MEXICANOS

ENTIDAD FEDERATIVA: \_\_\_\_\_ CIRCUNSCRIPCIÓN PLURINOMINAL: \_\_\_\_\_ DISTRITO ELECTORAL: \_\_\_\_\_  
MUNICIPIO O ALCALDÍA: \_\_\_\_\_

Marque el recuadro de su preferencia

	PARTIDO ACCIÓN NACIONAL		PARTIDO REVOLUCIONARIO INSTITUCIONAL
	PARTIDO DE LA REVOLUCIÓN DEMOCRÁTICA		PARTIDO VERDE ECOLOGISTA DE MÉXICO
	PARTIDO DEL TRABAJO		MOVIMIENTO CIUDADANO
	NUEVA ALIANZA		MORENA
	ENCUENTRO SOCIAL		CANDIDATO/A INDEPENDIENTE
	CANDIDATO/A INDEPENDIENTE	¿DESEA VOTAR POR ALGUNA CANDIDATO/A NO REGISTRADA? ESCRIBA EN ESTE RECUAJRO EL NOMBRE COMPLETO.	

3

PROCESO ELECTORAL FEDERAL 2017 - 2018  
PRESIDENCIA DE LOS ESTADOS UNIDOS MEXICANOS

ENTIDAD FEDERATIVA: \_\_\_\_\_ CIRCUNSCRIPCIÓN PLURINOMINAL: \_\_\_\_\_ DISTRITO ELECTORAL: \_\_\_\_\_  
MUNICIPIO O ALCALDÍA: \_\_\_\_\_

Marque el recuadro de su preferencia

	PARTIDO ACCIÓN NACIONAL		PARTIDO REVOLUCIONARIO INSTITUCIONAL
	PARTIDO DE LA REVOLUCIÓN DEMOCRÁTICA		PARTIDO VERDE ECOLOGISTA DE MÉXICO
	PARTIDO DEL TRABAJO		MOVIMIENTO CIUDADANO
	NUEVA ALIANZA		MORENA
	ENCUENTRO SOCIAL		CANDIDATO/A INDEPENDIENTE
	CANDIDATO/A INDEPENDIENTE	¿DESEA VOTAR POR ALGUNA CANDIDATO/A NO REGISTRADA? ESCRIBA EN ESTE RECUAJRO EL NOMBRE COMPLETO.	

4

Se observa marcado un recuadro y en otro aparece una frase, sinónimo de disgusto, la Sala Superior interpretó que la voluntad del ciudadano fue emitir su sufragio a favor del partido con la marca "X" en tanto que fue su deseo evidenciar desagrado por otro partido político. El voto es válido.

*SUP-JIN-74/2006 y SUP-JIN-130/2006 ACUMULADOS*

La Sala Superior señaló que el elector dejó clara su intención del voto, pero en ejercicio de su libertad de expresión anotó una leyenda que alude a otros partidos políticos, en el caso concreto se alude a una frase.

*SUP-JIN-61/2012, SUP-JIN-69/2012,  
SUP-JIN-51/2012, SUP-JIN-306/2012*

PROCESO ELECTORAL FEDERAL 2017 - 2018  
PRESIDENCIA DE LOS ESTADOS UNIDOS MEXICANOS

ENTIDAD FEDERATIVA: \_\_\_\_\_ CIRCUNSCRIPCIÓN PLURINOMINAL: \_\_\_\_\_ DISTRITO ELECTORAL: \_\_\_\_\_  
MUNICIPIO O ALCALDÍA: \_\_\_\_\_

Marque el recuadro de su preferencia

	PARTIDO ACCIÓN NACIONAL		PARTIDO REVOLUCIONARIO INSTITUCIONAL
	PARTIDO DE LA REVOLUCIÓN DEMOCRÁTICA		PARTIDO VERDE ECOLOGISTA DE MÉXICO
	PARTIDO DEL TRABAJO		MOVIMIENTO CIUDADANO
	NUEVA ALIANZA		MORENA
	ENCUENTRO SOCIAL		CANDIDATO/A INDEPENDIENTE
	CANDIDATO/A INDEPENDIENTE	¿DESEA VOTAR POR ALGUNA CANDIDATO/A NO REGISTRADA? ESCRIBA EN ESTE RECUAJRO EL NOMBRE COMPLETO.	

TODOS SON UNOS PINCHES KATROS

5

## 2. VOTOS VÁLIDOS PARA COALICIÓN

### A) COALICIÓN PRI-PVEM-NUOVA ALIANZA “TODOS POR MÉXICO”

PROCESO ELECTORAL FEDERAL 2017 - 2018  
PRESIDENCIA DE LOS ESTADOS UNIDOS MEXICANOS

ENTIDAD FEDERATIVA: \_\_\_\_\_ CIRCUNSCRIPCIÓN PLURINOMINAL: \_\_\_\_\_ DISTRITO ELECTORAL: \_\_\_\_\_  
MUNICIPIO: \_\_\_\_\_ ALCALDÍA: \_\_\_\_\_

Marque el recuadro de su preferencia

El desea votar por alguna candidatura no registrada, escriba en este recuadro el nombre completo.

1

PROCESO ELECTORAL FEDERAL 2017 - 2018  
PRESIDENCIA DE LOS ESTADOS UNIDOS MEXICANOS

ENTIDAD FEDERATIVA: \_\_\_\_\_ CIRCUNSCRIPCIÓN PLURINOMINAL: \_\_\_\_\_ DISTRITO ELECTORAL: \_\_\_\_\_  
MUNICIPIO: \_\_\_\_\_ ALCALDÍA: \_\_\_\_\_

Marque el recuadro de su preferencia

El desea votar por alguna candidatura no registrada, escriba en este recuadro el nombre completo.

2

PROCESO ELECTORAL FEDERAL 2017 - 2018  
PRESIDENCIA DE LOS ESTADOS UNIDOS MEXICANOS

ENTIDAD FEDERATIVA: \_\_\_\_\_ CIRCUNSCRIPCIÓN PLURINOMINAL: \_\_\_\_\_ DISTRITO ELECTORAL: \_\_\_\_\_  
MUNICIPIO: \_\_\_\_\_ ALCALDÍA: \_\_\_\_\_

Marque el recuadro de su preferencia

El desea votar por alguna candidatura no registrada, escriba en este recuadro el nombre completo.

3

PROCESO ELECTORAL FEDERAL 2017 - 2018  
PRESIDENCIA DE LOS ESTADOS UNIDOS MEXICANOS

ENTIDAD FEDERATIVA: \_\_\_\_\_ CIRCUNSCRIPCIÓN PLURINOMINAL: \_\_\_\_\_ DISTRITO ELECTORAL: \_\_\_\_\_  
MUNICIPIO: \_\_\_\_\_ ALCALDÍA: \_\_\_\_\_

Marque el recuadro de su preferencia

El desea votar por alguna candidatura no registrada, escriba en este recuadro el nombre completo.

4

## 2. VOTOS VÁLIDOS PARA COALICIÓN

En la boleta se advierten marcas tanto en el recuadro destinado al Partido Revolucionario Institucional como en el Partido Verde Ecologista de México, además de la frase, “ya ganamos”, sin apreciarse otro señalamiento que permita cuestionar la validez del sufragio bajo estudio.

De lo anterior, se desprende que el voto debe considerarse válido y computarse a favor de la coalición.

*SUP-JIN-72-2012*



5

En la imagen se advierte que si bien la intersección del tache está sobre el emblema del Partido Verde Ecologista de México también es cierto que es evidente que la intención del elector era sufragar a favor de los Partidos Revolucionario Institucional y Verde Ecologista de México, ahora bien, cabe precisar que estos dos institutos políticos mencionados están coaligados en consecuencia, para la Sala Superior la intención del elector era marcar la variante de coalición de los Partidos Políticos Revolucionario Institucional, Partido Verde Ecologista de México, por lo que la sala superior determina que este voto debe ser considerado como voto a favor de la mencionada variante de coalición.

*SUP-JIN-11-2012*



6



## 2. VOTOS VÁLIDOS PARA COALICIÓN

PROCESO ELECTORAL FEDERAL 2017 - 2018  
PRESIDENCIA DE LOS ESTADOS UNIDOS MEXICANOS

ENTIDAD FEDERATIVA: \_\_\_\_\_ CIRCUNSCRIPCIÓN PLURINOMINAL: \_\_\_\_\_ SEDE: BOLETA ELECTORAL: \_\_\_\_\_  
MUNICIPIO O ALCALDÍA: \_\_\_\_\_

Marque el recuadro de su preferencia

ANA	JUAN
ANA	JUAN
LAURA	ANA
JUAN	morenaLAURA
LAURA	SONIA
PEDRO	SI DESEA VOTAR POR ALGUNA CANDIDATO/A NO REGISTRADA/A ESCRIBA EN ESTE RECUADRO EL NOMBRE COMPLETO. JUAN

7

La Sala Superior estimó que, si en una boleta no se marcó ninguno de los recuadros que contienen los emblemas de los partidos políticos o coaliciones, pero en otra parte de la boleta se asienta el nombre del candidato de cualquiera de los partidos contendientes o candidatos independientes, esto indica la intención del elector de encaminar su voto a favor candidato. Por lo que el voto debe considerarse válido.

SUP-JRC-39/2018

## 2. VOTOS VÁLIDOS PARA COALICIÓN

### B) COALICIÓN PAN-PRD-MOVIMIENTO CIUDADANO “POR MÉXICO AL FRENTE”

PROCESO ELECTORAL FEDERAL 2017 - 2018  
PRESIDENCIA DE LOS ESTADOS UNIDOS MEXICANOS

ENTIDAD FEDERATIVA: \_\_\_\_\_ CIRCUNSCRIPCIÓN PLURINOMINAL: \_\_\_\_\_ DISTRITO ELECTORAL: \_\_\_\_\_  
MUNICIPIO O ALCALDÍA: \_\_\_\_\_

Marque el recuadro de su preferencia

	<input type="checkbox"/>

Si desea votar por alguna candidatura no registrada, escriba en este recuadro el nombre completo.

1

PROCESO ELECTORAL FEDERAL 2017 - 2018  
PRESIDENCIA DE LOS ESTADOS UNIDOS MEXICANOS

ENTIDAD FEDERATIVA: \_\_\_\_\_ CIRCUNSCRIPCIÓN PLURINOMINAL: \_\_\_\_\_ DISTRITO ELECTORAL: \_\_\_\_\_  
MUNICIPIO O ALCALDÍA: \_\_\_\_\_

Marque el recuadro de su preferencia

	<input type="checkbox"/>

Si desea votar por alguna candidatura no registrada, escriba en este recuadro el nombre completo.

2

PROCESO ELECTORAL FEDERAL 2017 - 2018  
PRESIDENCIA DE LOS ESTADOS UNIDOS MEXICANOS

ENTIDAD FEDERATIVA: \_\_\_\_\_ CIRCUNSCRIPCIÓN PLURINOMINAL: \_\_\_\_\_ DISTRITO ELECTORAL: \_\_\_\_\_  
MUNICIPIO O ALCALDÍA: \_\_\_\_\_

Marque el recuadro de su preferencia

	<input type="checkbox"/>

Si desea votar por alguna candidatura no registrada, escriba en este recuadro el nombre completo.

3

PROCESO ELECTORAL FEDERAL 2017 - 2018  
PRESIDENCIA DE LOS ESTADOS UNIDOS MEXICANOS

ENTIDAD FEDERATIVA: \_\_\_\_\_ CIRCUNSCRIPCIÓN PLURINOMINAL: \_\_\_\_\_ DISTRITO ELECTORAL: \_\_\_\_\_  
MUNICIPIO O ALCALDÍA: \_\_\_\_\_

Marque el recuadro de su preferencia

	<input type="checkbox"/>

Si desea votar por alguna candidatura no registrada, escriba en este recuadro el nombre completo.

4

## 2. VOTOS VÁLIDOS PARA COALICIÓN

PROCESO ELECTORAL FEDERAL 2017 - 2018  
PRESIDENCIA DE LOS ESTADOS UNIDOS MEXICANOS

ENTIDAD FEDERATIVA: \_\_\_\_\_ CIRCUNSCRIPCIÓN PLURINOMINAL: \_\_\_\_\_ DISTRITO ELECTORAL: \_\_\_\_\_  
MUNICIPIO O ALCALDÍA: \_\_\_\_\_

Marque el recuadro de su preferencia

	PARTIDO ACCIÓN NACIONAL		PARTIDO REVOLUCIONARIO INSTITUCIONAL
	PARTIDO DE LA REVOLUCIÓN DEMOCRÁTICA		PARTIDO VERDE ECOLOGISTA DE MÉXICO
	PARTIDO DEL TRABAJO		MOVIMIENTO CIUDADANO
	NUEVA ALIANZA		MORENA
	ENCUENTRO SOCIAL		CANDIDATO/A INDEPENDIENTE
	CANDIDATO/A INDEPENDIENTE	SI DESEA VOTAR POR ALGUNA CANDIDATO/A NO REGISTRADA/A, ESCRIBA EN ESTE RECUADRO EL NOMBRE COMPLETO.	

5

PROCESO ELECTORAL FEDERAL 2017 - 2018  
PRESIDENCIA DE LOS ESTADOS UNIDOS MEXICANOS

ENTIDAD FEDERATIVA: \_\_\_\_\_ CIRCUNSCRIPCIÓN PLURINOMINAL: \_\_\_\_\_ DISTRITO ELECTORAL: \_\_\_\_\_  
MUNICIPIO O ALCALDÍA: \_\_\_\_\_

Marque el recuadro de su preferencia

	PARTIDO ACCIÓN NACIONAL		PARTIDO REVOLUCIONARIO INSTITUCIONAL
	PARTIDO DE LA REVOLUCIÓN DEMOCRÁTICA		PARTIDO VERDE ECOLOGISTA DE MÉXICO
	PARTIDO DEL TRABAJO		MOVIMIENTO CIUDADANO
	NUEVA ALIANZA		MORENA
	ENCUENTRO SOCIAL		CANDIDATO/A INDEPENDIENTE
	CANDIDATO/A INDEPENDIENTE	SI DESEA VOTAR POR ALGUNA CANDIDATO/A NO REGISTRADA/A, ESCRIBA EN ESTE RECUADRO EL NOMBRE COMPLETO.	

6

La Sala Superior estimó que, si en una boleta no se marcó ninguno de los recuadros que contienen los emblemas de los partidos políticos o coaliciones, pero en otra parte de la boleta se asienta el nombre del candidato de cualquiera de los partidos contendientes o candidatos independientes, esto indica la intención del elector de encaminar su voto a favor candidato. Por lo que el voto debe considerarse válido.

SUP-JRC-39/2018

PROCESO ELECTORAL FEDERAL 2017 - 2018  
PRESIDENCIA DE LOS ESTADOS UNIDOS MEXICANOS

ENTIDAD FEDERATIVA: \_\_\_\_\_ CIRCUNSCRIPCIÓN PLURINOMINAL: \_\_\_\_\_ DISTRITO ELECTORAL: \_\_\_\_\_  
MUNICIPIO O ALCALDÍA: \_\_\_\_\_

Marque el recuadro de su preferencia

	PARTIDO ACCIÓN NACIONAL		PARTIDO REVOLUCIONARIO INSTITUCIONAL
	PARTIDO DE LA REVOLUCIÓN DEMOCRÁTICA		PARTIDO VERDE ECOLOGISTA DE MÉXICO
	PARTIDO DEL TRABAJO		MOVIMIENTO CIUDADANO
	NUEVA ALIANZA		MORENA
	ENCUENTRO SOCIAL		CANDIDATO/A INDEPENDIENTE
	CANDIDATO/A INDEPENDIENTE	SI DESEA VOTAR POR ALGUNA CANDIDATO/A NO REGISTRADA/A, ESCRIBA EN ESTE RECUADRO EL NOMBRE COMPLETO.	

7

## 2. VOTOS VÁLIDOS PARA COALICIÓN

### C) COALICIÓN MORENA-PT-ENCUENTRO SOCIAL “JUNTOS HAREMOS HISTORIA”

PROCESO ELECTORAL FEDERAL 2017 - 2018  
PRESIDENCIA DE LOS ESTADOS UNIDOS MEXICANOS

ENTIDAD FEDERATIVA: \_\_\_\_\_ MUNICIPIO O ALCALDÍA: \_\_\_\_\_ CIRCUNSCRIPCIÓN PLURINOMINAL: \_\_\_\_\_ DISTRITO ELECTORAL: \_\_\_\_\_

Marque el recuadro de su preferencia

	PARTIDO ACCIÓN NACIONAL		PARTIDO REVOLUCIONARIO INSTITUCIONAL
	PARTIDO DE LA REVOLUCIÓN DEMOCRÁTICA		PARTIDO VERDE ECOLOGISTA DE MÉXICO
	PARTIDO DEL TRABAJO		MOVIMIENTO CIUDADANO
	NUEVA ALIANZA		MORENA
	ENCUENTRO SOCIAL		CANDIDATO/A INDEPENDIENTE
	CANDIDATO/A INDEPENDIENTE	SI DESEA VOTAR POR ALGUNA CANDIDATO/A NO REGISTRADA/A, INCLÚYALA EN ESTE RECUADEO AL NOMBRE COMPLETO.	

1

PROCESO ELECTORAL FEDERAL 2017 - 2018  
PRESIDENCIA DE LOS ESTADOS UNIDOS MEXICANOS

ENTIDAD FEDERATIVA: \_\_\_\_\_ MUNICIPIO O ALCALDÍA: \_\_\_\_\_ CIRCUNSCRIPCIÓN PLURINOMINAL: \_\_\_\_\_ DISTRITO ELECTORAL: \_\_\_\_\_

Marque el recuadro de su preferencia

	PARTIDO ACCIÓN NACIONAL		PARTIDO REVOLUCIONARIO INSTITUCIONAL
	PARTIDO DE LA REVOLUCIÓN DEMOCRÁTICA		PARTIDO VERDE ECOLOGISTA DE MÉXICO
	PARTIDO DEL TRABAJO		MOVIMIENTO CIUDADANO
	NUEVA ALIANZA		MORENA
	ENCUENTRO SOCIAL		CANDIDATO/A INDEPENDIENTE
	CANDIDATO/A INDEPENDIENTE	SI DESEA VOTAR POR ALGUNA CANDIDATO/A NO REGISTRADA/A, INCLÚYALA EN ESTE RECUADEO AL NOMBRE COMPLETO.	

2

PROCESO ELECTORAL FEDERAL 2017 - 2018  
PRESIDENCIA DE LOS ESTADOS UNIDOS MEXICANOS

ENTIDAD FEDERATIVA: \_\_\_\_\_ MUNICIPIO O ALCALDÍA: \_\_\_\_\_ CIRCUNSCRIPCIÓN PLURINOMINAL: \_\_\_\_\_ DISTRITO ELECTORAL: \_\_\_\_\_

Marque el recuadro de su preferencia

	PARTIDO ACCIÓN NACIONAL		PARTIDO REVOLUCIONARIO INSTITUCIONAL
	PARTIDO DE LA REVOLUCIÓN DEMOCRÁTICA		PARTIDO VERDE ECOLOGISTA DE MÉXICO
	PARTIDO DEL TRABAJO		MOVIMIENTO CIUDADANO
	NUEVA ALIANZA		MORENA
	ENCUENTRO SOCIAL		CANDIDATO/A INDEPENDIENTE
	CANDIDATO/A INDEPENDIENTE	SI DESEA VOTAR POR ALGUNA CANDIDATO/A NO REGISTRADA/A, INCLÚYALA EN ESTE RECUADEO AL NOMBRE COMPLETO.	

3

PROCESO ELECTORAL FEDERAL 2017 - 2018  
PRESIDENCIA DE LOS ESTADOS UNIDOS MEXICANOS

ENTIDAD FEDERATIVA: \_\_\_\_\_ MUNICIPIO O ALCALDÍA: \_\_\_\_\_ CIRCUNSCRIPCIÓN PLURINOMINAL: \_\_\_\_\_ DISTRITO ELECTORAL: \_\_\_\_\_

Marque el recuadro de su preferencia

	PARTIDO ACCIÓN NACIONAL		PARTIDO REVOLUCIONARIO INSTITUCIONAL
	PARTIDO DE LA REVOLUCIÓN DEMOCRÁTICA		PARTIDO VERDE ECOLOGISTA DE MÉXICO
	PARTIDO DEL TRABAJO		MOVIMIENTO CIUDADANO
	NUEVA ALIANZA		MORENA
	ENCUENTRO SOCIAL		CANDIDATO/A INDEPENDIENTE
	CANDIDATO/A INDEPENDIENTE	SI DESEA VOTAR POR ALGUNA CANDIDATO/A NO REGISTRADA/A, INCLÚYALA EN ESTE RECUADEO AL NOMBRE COMPLETO.	

4

## 2. VOTOS VÁLIDOS PARA COALICIÓN

La Sala Superior estimó que, si en una boleta no se marcó ninguno de los recuadros que contienen los emblemas de los partidos políticos o coaliciones, pero en otra parte de la boleta se asienta el nombre del candidato de cualquiera de los partidos contendientes o candidatos independientes, esto indica la intención del elector de encaminar su voto a favor candidato. Por lo que el voto debe considerarse válido.

SUP-JRC-39/2018

PROCESO ELECTORAL FEDERAL 2017 - 2018  
PRESIDENCIA DE LOS ESTADOS UNIDOS MEXICANOS

ENTIDAD FEDERATIVA: MUNICIPIO ALCALDÍA  
CIRCUNSCRIPCIÓN PLURINOMINAL  
DISTRITO ELECTORAL

Marque el recuadro de su preferencia

PARTIDO ACCIÓN NACIONAL ANA	PARTIDO REVOLUCIONARIO INSTITUCIONAL JUAN
PARTIDO DE LA REVOLUCIÓN DEMOCRÁTICA ANA	PARTIDO VERDE ECOLOGISTA DE MÉXICO JUAN
PARTIDO DEL TRABAJO LAURA	MOVIMIENTO CIUDADANO ANA
NUEVA ALIANZA JUAN	MORENA morena LAURA
ENCUENTRO SOCIAL LAURA	CANDIDATO/A INDEPENDIENTE MOR: MARGARITA SONIA
CANDIDATO/A INDEPENDIENTE BIBONCO PEDRO	SI DESEA VOTAR POR ALGUNA CANDIDATO/A NO REGISTRADA, ESCRIBA EN ESTE RECUAURO EL NOMBRE COMPLETO. LAURA

5

## D) RUPTURA DE UNA BOLETA

PROCESO ELECTORAL FEDERAL 2017 - 2018  
PRESIDENCIA DE LOS ESTADOS UNIDOS MEXICANOS

ENTIDAD FEDERATIVA: MUNICIPIO ALCALDÍA  
CIRCUNSCRIPCIÓN PLURINOMINAL  
DISTRITO ELECTORAL

Marque el recuadro de su preferencia

PARTIDO ACCIÓN NACIONAL ANA	PARTIDO REVOLUCIONARIO INSTITUCIONAL JUAN
PARTIDO DE LA REVOLUCIÓN DEMOCRÁTICA ANA	PARTIDO VERDE ECOLOGISTA DE MÉXICO JUAN
PARTIDO DEL TRABAJO LAURA	MOVIMIENTO CIUDADANO ANA
NUEVA ALIANZA JUAN	MORENA morena
ENCUENTRO SOCIAL LAURA	CANDIDATO/A INDEPENDIENTE MOR: MARGARITA SONIA
CANDIDATO/A INDEPENDIENTE BIBONCO PEDRO	SI DESEA VOTAR POR ALGUNA CANDIDATO/A NO REGISTRADA, ESCRIBA EN ESTE RECUAURO EL NOMBRE COMPLETO.

1

PROCESO ELECTORAL FEDERAL 2017 - 2018  
PRESIDENCIA DE LOS ESTADOS UNIDOS MEXICANOS

ENTIDAD FEDERATIVA: MUNICIPIO ALCALDÍA  
CIRCUNSCRIPCIÓN PLURINOMINAL  
DISTRITO ELECTORAL

Marque el recuadro de su preferencia

PARTIDO ACCIÓN NACIONAL ANA	PARTIDO REVOLUCIONARIO INSTITUCIONAL JUAN
PARTIDO DE LA REVOLUCIÓN DEMOCRÁTICA ANA	PARTIDO VERDE ECOLOGISTA DE MÉXICO JUAN
PARTIDO DEL TRABAJO LAURA	MOVIMIENTO CIUDADANO ANA
NUEVA ALIANZA JUAN	MORENA morena
ENCUENTRO SOCIAL LAURA	CANDIDATO/A INDEPENDIENTE MOR: MARGARITA SONIA
CANDIDATO/A INDEPENDIENTE BIBONCO PEDRO	SI DESEA VOTAR POR ALGUNA CANDIDATO/A NO REGISTRADA, ESCRIBA EN ESTE RECUAURO EL NOMBRE COMPLETO.

2

Si la boleta presenta una rotura o mutilación, de mayor o menor magnitud, pero se logran apreciar completos los recuadros de todos los partidos políticos para garantizar que el elector no marcó otra opción, y la marca puesta en la misma es lo suficientemente clara, el voto se considera válido.

SUP-JIN-5/2006, SUP-JIN-6/2006 ACUMULADOS Y SUP-JIN-14/2006

### 3. VOTOS VÁLIDOS PARA CANDIDATURA INDEPENDIENTE

#### A) MARCA EN EL RECUADRO DE CANDIDATURA INDEPENDIENTE

Para considerar como voto válido para alguna candidatura independiente, la marca debe estar en un solo recuadro o bien el nombre del candidato siempre y cuando la intención del elector sea clara.

PROCESO ELECTORAL FEDERAL 2017 - 2018  
PRESIDENCIA DE LOS ESTADOS UNIDOS MEXICANOS

ENTIDAD FEDERATIVA: \_\_\_\_\_ CIRCUNSCRIPCIÓN PLURINOMINAL: \_\_\_\_\_ DISTRITO ELECTORAL: \_\_\_\_\_  
MUNICIPIO O ALCALDÍA: \_\_\_\_\_

Marque el recuadro de su preferencia

	PARTIDO ACCIÓN NACIONAL		PARTIDO REVOLUCIONARIO INSTITUCIONAL
	PARTIDO DE LA REVOLUCIÓN DEMOCRÁTICA		PARTIDO VERDE ECOLOGISTA DE MÉXICO
	PARTIDO DEL TRABAJO		MOVIMIENTO CIUDADANO
	NUEVA ALIANZA	morena	MORENA
	ENCUENTRO SOCIAL		CANDIDATO/A INDEPENDIENTE
	CANDIDATO/A INDEPENDIENTE	SI DESEA VOTAR POR ALGUNA CANDIDATO/A NO REGISTRADO/A, ESCRIBA EN ESTE RECUADRO EL NOMBRE COMPLETO.	

32

PROCESO ELECTORAL FEDERAL 2017 - 2018  
PRESIDENCIA DE LOS ESTADOS UNIDOS MEXICANOS

ENTIDAD FEDERATIVA: \_\_\_\_\_ CIRCUNSCRIPCIÓN PLURINOMINAL: \_\_\_\_\_ DISTRITO ELECTORAL: \_\_\_\_\_  
MUNICIPIO O ALCALDÍA: \_\_\_\_\_

Marque el recuadro de su preferencia

	PARTIDO ACCIÓN NACIONAL		PARTIDO REVOLUCIONARIO INSTITUCIONAL
	PARTIDO DE LA REVOLUCIÓN DEMOCRÁTICA		PARTIDO VERDE ECOLOGISTA DE MÉXICO
	PARTIDO DEL TRABAJO		MOVIMIENTO CIUDADANO
	NUEVA ALIANZA	morena	MORENA
	ENCUENTRO SOCIAL		CANDIDATO/A INDEPENDIENTE
	CANDIDATO/A INDEPENDIENTE	SI DESEA VOTAR POR ALGUNA CANDIDATO/A NO REGISTRADO/A, ESCRIBA EN ESTE RECUADRO EL NOMBRE COMPLETO.	

32

PROCESO ELECTORAL FEDERAL 2017 - 2018  
PRESIDENCIA DE LOS ESTADOS UNIDOS MEXICANOS

ENTIDAD FEDERATIVA: \_\_\_\_\_ CIRCUNSCRIPCIÓN PLURINOMINAL: \_\_\_\_\_ DISTRITO ELECTORAL: \_\_\_\_\_  
MUNICIPIO O ALCALDÍA: \_\_\_\_\_

Marque el recuadro de su preferencia

	PARTIDO ACCIÓN NACIONAL		PARTIDO REVOLUCIONARIO INSTITUCIONAL
	PARTIDO DE LA REVOLUCIÓN DEMOCRÁTICA		PARTIDO VERDE ECOLOGISTA DE MÉXICO
	PARTIDO DEL TRABAJO		MOVIMIENTO CIUDADANO
	NUEVA ALIANZA	morena	MORENA
	ENCUENTRO SOCIAL		CANDIDATO/A INDEPENDIENTE
	CANDIDATO/A INDEPENDIENTE	SI DESEA VOTAR POR ALGUNA CANDIDATO/A NO REGISTRADO/A, ESCRIBA EN ESTE RECUADRO EL NOMBRE COMPLETO.	

32

PROCESO ELECTORAL FEDERAL 2017 - 2018  
PRESIDENCIA DE LOS ESTADOS UNIDOS MEXICANOS

ENTIDAD FEDERATIVA: \_\_\_\_\_ CIRCUNSCRIPCIÓN PLURINOMINAL: \_\_\_\_\_ DISTRITO ELECTORAL: \_\_\_\_\_  
MUNICIPIO O ALCALDÍA: \_\_\_\_\_

Marque el recuadro de su preferencia

	PARTIDO ACCIÓN NACIONAL		PARTIDO REVOLUCIONARIO INSTITUCIONAL
	PARTIDO DE LA REVOLUCIÓN DEMOCRÁTICA		PARTIDO VERDE ECOLOGISTA DE MÉXICO
	PARTIDO DEL TRABAJO		MOVIMIENTO CIUDADANO
	NUEVA ALIANZA	morena	MORENA
	ENCUENTRO SOCIAL		CANDIDATO/A INDEPENDIENTE
	CANDIDATO/A INDEPENDIENTE	SI DESEA VOTAR POR ALGUNA CANDIDATO/A NO REGISTRADO/A, ESCRIBA EN ESTE RECUADRO EL NOMBRE COMPLETO.	

32

### 3. VOTOS VÁLIDOS PARA CANDIDATURA INDEPENDIENTE

PROCESO ELECTORAL FEDERAL 2017 - 2018  
PRESIDENCIA DE LOS ESTADOS UNIDOS MEXICANOS

ENTIDAD FEDERATIVA: \_\_\_\_\_ MUNICIPIO O ALCALDIA: \_\_\_\_\_ CIRCUNSCRIPCIÓN PLURINOMINAL: \_\_\_\_\_ DISTRITO ELECTORAL: \_\_\_\_\_

Marque el recuadro de su preferencia

	PARTIDO ACCIÓN NACIONAL		PARTIDO REVOLUCIONARIO INSTITUCIONAL
	PARTIDO DE LA REVOLUCIÓN DEMOCRÁTICA		PARTIDO VERDE ECOLOGISTA DE MÉXICO
	PARTIDO DEL TRABAJO		MOVIMIENTO CIUDADANO
	NUEVA ALIANZA		MORENA
	ENCUENTRO SOCIAL		CANDIDATO/A INDEPENDIENTE
	CANDIDATO/A INDEPENDIENTE	SI DESEA VOTAR POR ALGUNA CANDIDATO/A NO REGISTRADA, ESCRIBA EN ESTE RECUAJRO EL NOMBRE COMPLETO.	

5

PROCESO ELECTORAL FEDERAL 2017 - 2018  
PRESIDENCIA DE LOS ESTADOS UNIDOS MEXICANOS

ENTIDAD FEDERATIVA: \_\_\_\_\_ MUNICIPIO O ALCALDIA: \_\_\_\_\_ CIRCUNSCRIPCIÓN PLURINOMINAL: \_\_\_\_\_ DISTRITO ELECTORAL: \_\_\_\_\_

Marque el recuadro de su preferencia

	PARTIDO ACCIÓN NACIONAL		PARTIDO REVOLUCIONARIO INSTITUCIONAL
	PARTIDO DE LA REVOLUCIÓN DEMOCRÁTICA		PARTIDO VERDE ECOLOGISTA DE MÉXICO
	PARTIDO DEL TRABAJO		MOVIMIENTO CIUDADANO
	NUEVA ALIANZA		MORENA
	ENCUENTRO SOCIAL		CANDIDATO/A INDEPENDIENTE
	CANDIDATO/A INDEPENDIENTE	SI DESEA VOTAR POR ALGUNA CANDIDATO/A NO REGISTRADA, ESCRIBA EN ESTE RECUAJRO EL NOMBRE COMPLETO.	

6

PROCESO ELECTORAL FEDERAL 2017 - 2018  
PRESIDENCIA DE LOS ESTADOS UNIDOS MEXICANOS

ENTIDAD FEDERATIVA: \_\_\_\_\_ MUNICIPIO O ALCALDIA: \_\_\_\_\_ CIRCUNSCRIPCIÓN PLURINOMINAL: \_\_\_\_\_ DISTRITO ELECTORAL: \_\_\_\_\_

Marque el recuadro de su preferencia

	PARTIDO ACCIÓN NACIONAL		PARTIDO REVOLUCIONARIO INSTITUCIONAL
	PARTIDO DE LA REVOLUCIÓN DEMOCRÁTICA		PARTIDO VERDE ECOLOGISTA DE MÉXICO
	PARTIDO DEL TRABAJO		MOVIMIENTO CIUDADANO
	NUEVA ALIANZA		MORENA
	ENCUENTRO SOCIAL		CANDIDATO/A INDEPENDIENTE
	CANDIDATO/A INDEPENDIENTE	SI DESEA VOTAR POR ALGUNA CANDIDATO/A NO REGISTRADA, ESCRIBA EN ESTE RECUAJRO EL NOMBRE COMPLETO.	

7

PROCESO ELECTORAL FEDERAL 2017 - 2018  
PRESIDENCIA DE LOS ESTADOS UNIDOS MEXICANOS

ENTIDAD FEDERATIVA: \_\_\_\_\_ MUNICIPIO O ALCALDIA: \_\_\_\_\_ CIRCUNSCRIPCIÓN PLURINOMINAL: \_\_\_\_\_ DISTRITO ELECTORAL: \_\_\_\_\_

Marque el recuadro de su preferencia

	PARTIDO ACCIÓN NACIONAL		PARTIDO REVOLUCIONARIO INSTITUCIONAL
	PARTIDO DE LA REVOLUCIÓN DEMOCRÁTICA		PARTIDO VERDE ECOLOGISTA DE MÉXICO
	PARTIDO DEL TRABAJO		MOVIMIENTO CIUDADANO
	NUEVA ALIANZA		MORENA
	ENCUENTRO SOCIAL		CANDIDATO/A INDEPENDIENTE
	CANDIDATO/A INDEPENDIENTE	SI DESEA VOTAR POR ALGUNA CANDIDATO/A NO REGISTRADA, ESCRIBA EN ESTE RECUAJRO EL NOMBRE COMPLETO.	

8

### 3. VOTOS VÁLIDOS PARA CANDIDATURA INDEPENDIENTE

PROCESO ELECTORAL FEDERAL 2017 - 2018  
PRESIDENCIA DE LOS ESTADOS UNIDOS MEXICANOS

ENTIDAD FEDERATIVA: \_\_\_\_\_ MUNICIPIO O ALCALDÍA: \_\_\_\_\_ CIRCUNSCRIPCIÓN PLURINOMINAL: \_\_\_\_\_ DISTRITO ELECTORAL: \_\_\_\_\_

Marque el recuadro de su preferencia

	PARTIDO ACCIÓN NACIONAL		PARTIDO REVOLUCIONARIO INSTITUCIONAL
	PARTIDO DE LA REVOLUCIÓN DEMOCRÁTICA		PARTIDO VERDE ECOLOGISTA DE MÉXICO
	PARTIDO DEL TRABAJO		MOVIMIENTO CIUDADANO
	NUEVA ALIANZA		MORENA
	ENCUENTRO SOCIAL		CANDIDATO/A INDEPENDIENTE
	CANDIDATO/A INDEPENDIENTE	SI DESEA VOTAR POR ALGUNA CANDIDATO/A NO REGISTRADA/A, ESCRIBA EN ESTE RECUAJRO EL NOMBRE COMPLETO.	

9

PROCESO ELECTORAL FEDERAL 2017 - 2018  
PRESIDENCIA DE LOS ESTADOS UNIDOS MEXICANOS

ENTIDAD FEDERATIVA: \_\_\_\_\_ MUNICIPIO O ALCALDÍA: \_\_\_\_\_ CIRCUNSCRIPCIÓN PLURINOMINAL: \_\_\_\_\_ DISTRITO ELECTORAL: \_\_\_\_\_

Marque el recuadro de su preferencia

	PARTIDO ACCIÓN NACIONAL		PARTIDO REVOLUCIONARIO INSTITUCIONAL
	PARTIDO DE LA REVOLUCIÓN DEMOCRÁTICA		PARTIDO VERDE ECOLOGISTA DE MÉXICO
	PARTIDO DEL TRABAJO		MOVIMIENTO CIUDADANO
	NUEVA ALIANZA		MORENA
	ENCUENTRO SOCIAL		CANDIDATO/A INDEPENDIENTE
	CANDIDATO/A INDEPENDIENTE	SI DESEA VOTAR POR ALGUNA CANDIDATO/A NO REGISTRADA/A, ESCRIBA EN ESTE RECUAJRO EL NOMBRE COMPLETO.	

10

PROCESO ELECTORAL FEDERAL 2017 - 2018  
PRESIDENCIA DE LOS ESTADOS UNIDOS MEXICANOS

ENTIDAD FEDERATIVA: \_\_\_\_\_ MUNICIPIO O ALCALDÍA: \_\_\_\_\_ CIRCUNSCRIPCIÓN PLURINOMINAL: \_\_\_\_\_ DISTRITO ELECTORAL: \_\_\_\_\_

Marque el recuadro de su preferencia

	PARTIDO ACCIÓN NACIONAL		PARTIDO REVOLUCIONARIO INSTITUCIONAL
	PARTIDO DE LA REVOLUCIÓN DEMOCRÁTICA		PARTIDO VERDE ECOLOGISTA DE MÉXICO
	PARTIDO DEL TRABAJO		MOVIMIENTO CIUDADANO
	NUEVA ALIANZA		MORENA
	ENCUENTRO SOCIAL		CANDIDATO/A INDEPENDIENTE
	CANDIDATO/A INDEPENDIENTE	SI DESEA VOTAR POR ALGUNA CANDIDATO/A NO REGISTRADA/A, ESCRIBA EN ESTE RECUAJRO EL NOMBRE COMPLETO.	

11

PROCESO ELECTORAL FEDERAL 2017 - 2018  
PRESIDENCIA DE LOS ESTADOS UNIDOS MEXICANOS

ENTIDAD FEDERATIVA: \_\_\_\_\_ MUNICIPIO O ALCALDÍA: \_\_\_\_\_ CIRCUNSCRIPCIÓN PLURINOMINAL: \_\_\_\_\_ DISTRITO ELECTORAL: \_\_\_\_\_

Marque el recuadro de su preferencia

	PARTIDO ACCIÓN NACIONAL		PARTIDO REVOLUCIONARIO INSTITUCIONAL
	PARTIDO DE LA REVOLUCIÓN DEMOCRÁTICA		PARTIDO VERDE ECOLOGISTA DE MÉXICO
	PARTIDO DEL TRABAJO		MOVIMIENTO CIUDADANO
	NUEVA ALIANZA		MORENA
	ENCUENTRO SOCIAL		CANDIDATO/A INDEPENDIENTE
	CANDIDATO/A INDEPENDIENTE	SI DESEA VOTAR POR ALGUNA CANDIDATO/A NO REGISTRADA/A, ESCRIBA EN ESTE RECUAJRO EL NOMBRE COMPLETO.	

12



### 3. VOTOS VÁLIDOS PARA CANDIDATURA INDEPENDIENTE



13



14

La Sala Superior estimó que, si en una boleta no se marcó ninguno de los recuadros que contienen los emblemas de los partidos políticos o coaliciones, pero en otra parte de la boleta se asienta el nombre del candidato de cualquiera de los partidos contendientes o candidatos independientes, esto indica la intención del elector de encaminar su voto a favor candidato. Por lo que el voto debe considerarse válido.

SUP-JRC-39/2018

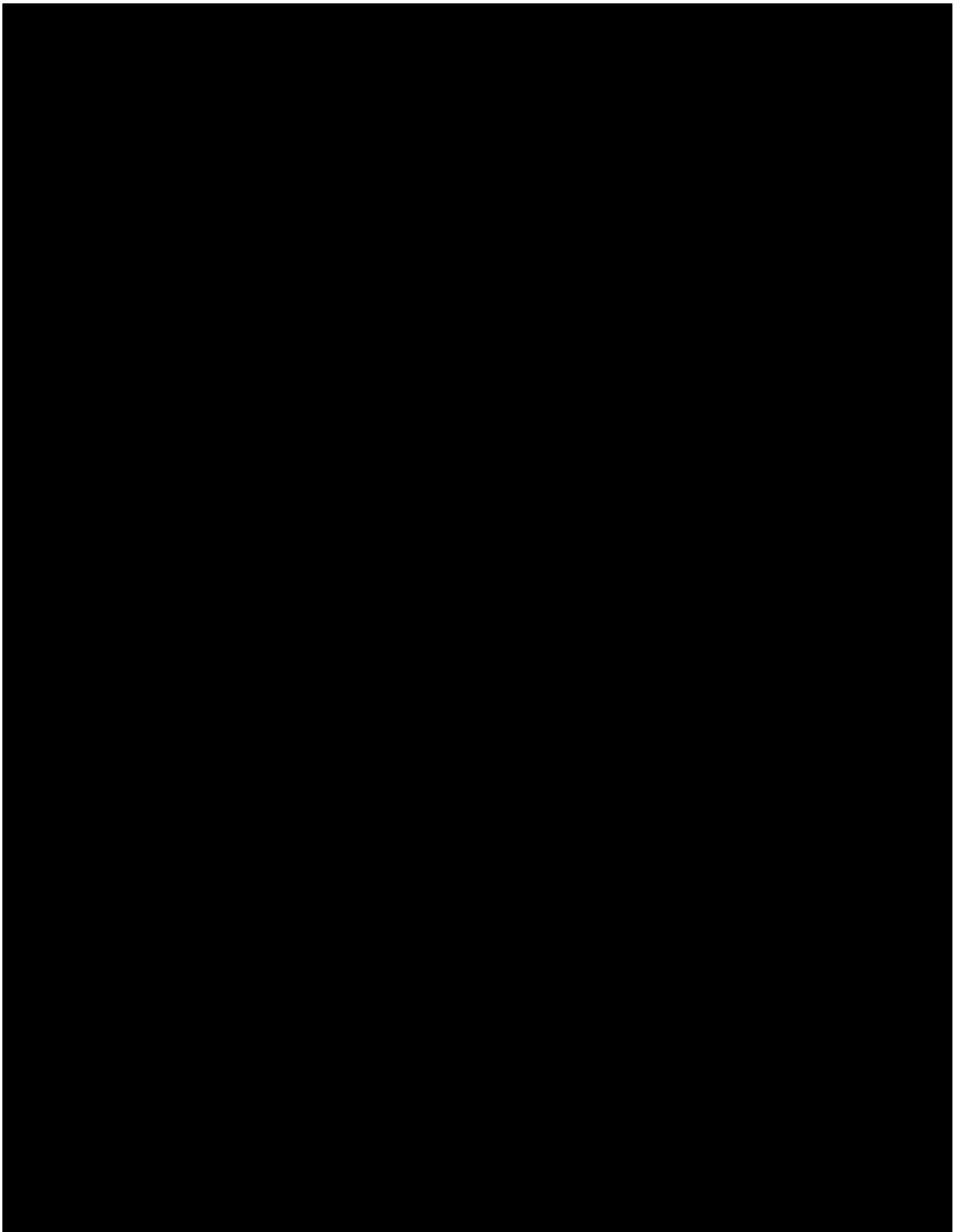

## II. VOTOS NULOS

# 1. VOTOS NULOS

## A) MARCAS EN TODA LA BOLETA



La Sala Superior estimó que son votos nulos, en virtud de que marcaron toda la boleta.

SUP-JIN-61-2012

## 1. VOTOS NULOS

### B) MÚLTIPLES MARCAS

PROCESO ELECTORAL FEDERAL 2017 - 2018  
PRESIDENCIA DE LOS ESTADOS UNIDOS MEXICANOS

ENTIDAD FEDERATIVA: [ ] CILO/CILO/CILO PLURINOMINAL: [ ] DISTRITO ELECTORAL: [ ]  
MUNICIPIO O ALCALDIA: [ ]

Marque el recuadro de su preferencia

PARTIDO ACCIÓN NACIONAL ANA	PARTIDO REVOLUCIONARIO INSTITUCIONAL JUAN
PARTIDO DE LA REVOLUCIÓN DEMOCRÁTICA ANA	PARTIDO VERDE ECOLOGISTA DE MEXICO JUAN
PARTIDO DEL TRABAJO LAURA	MOVIMIENTO CIUDADANO ANA
NUEVA ALIANZA JUAN	MORENA morena LAURA
ENCUENTRO SOCIAL LAURA	CANDIDATO/A INDEPENDIENTE MARGARITA
CANDIDATO/A INDEPENDIENTE BRONCO	SI DESEA VOTAR POR ALGUNA CANDIDATO/A NO REGISTRADA, ESCRIBA EN ESTE RECUAJRO EL NOMBRE COMPLETO.

Comisión Ejecutiva del Consejo General del Poder Judicial  
Comisión Ejecutiva del Poder Judicial Federal

El Secretario del Poder Judicial Federal  
El Secretario del Poder Judicial Federal

1

Aun cuando esté marcada la boleta a favor de un partido, es claro que el lector manifestó su repudio con una expresión que muestra un insulto o es denotativa y que no expresó su voluntad de sufragar en su favor. Este voto es nulo.

SUP-JIN-69/2006

Ejemplos de insultos son: ojete, cabrón, idiota, pendejo, puto, ratero, hijo de la chingada o cualquier otra expresión denotativa u ofensiva.

PROCESO ELECTORAL FEDERAL 2017 - 2018  
PRESIDENCIA DE LOS ESTADOS UNIDOS MEXICANOS

ENTIDAD FEDERATIVA: [ ] CILO/CILO/CILO PLURINOMINAL: [ ] DISTRITO ELECTORAL: [ ]  
MUNICIPIO O ALCALDIA: [ ]

Marque el recuadro de su preferencia

PARTIDO ACCIÓN NACIONAL insulto	PARTIDO REVOLUCIONARIO INSTITUCIONAL
PARTIDO DE LA REVOLUCIÓN DEMOCRÁTICA	PARTIDO VERDE ECOLOGISTA DE MEXICO
PARTIDO DEL TRABAJO	MOVIMIENTO CIUDADANO
NUEVA ALIANZA	MORENA morena
ENCUENTRO SOCIAL	CANDIDATO/A INDEPENDIENTE MARGARITA
CANDIDATO/A INDEPENDIENTE BRONCO	SI DESEA VOTAR POR ALGUNA CANDIDATO/A NO REGISTRADA, ESCRIBA EN ESTE RECUAJRO EL NOMBRE COMPLETO.

Comisión Ejecutiva del Consejo General del Poder Judicial  
Comisión Ejecutiva del Poder Judicial Federal

El Secretario del Poder Judicial Federal  
El Secretario del Poder Judicial Federal

2

## 1. VOTOS NULOS

La Sala Superior consideró que dicha frase (perdedor) denota, rechazo, baja estimación o descrédito por parte del elector a tales sujetos. Por tanto, aun cuando la boleta tiene una marca (paloma) característica del voto, lo cierto es que no se puede tener la certeza de cuál fue la intención del elector, por lo que dicho votó debe ser nulo.

*SUP-JIN-196-2012*



3

El hecho de que esté cortada la boleta impide conocer la verdadera intención del elector, pues cabe la posibilidad de que el propio elector decidió desechar su voto, y por eso procedió a su destrucción. En esas condiciones, dicho voto debe considerarse nulo y sumarse al rubro correspondiente.

*SUP-JIN-085/2006*



4

## 1. VOTOS NULOS

### C) MARCAS EN RECUADROS DE PARTIDOS POLÍTICOS NO COALIGADOS

En los siguientes ejemplos se utilizan nombres a efecto de indicar que cuando el nombre se repite en varios recuadros es porque se trata de partidos coaligados.

PROCESO ELECTORAL FEDERAL 2017 - 2018  
PRESIDENCIA  
DE LOS ESTADOS UNIDOS MEXICANOS

ESTADO FEDERATIVA: \_\_\_\_\_ CIRCUNSCRIPCIÓN PLURINOMINAL: \_\_\_\_\_ DISTRITO ELECTORAL: \_\_\_\_\_  
MUNICIPIO O ALCALDÍA: \_\_\_\_\_

**Marque el recuadro de su preferencia**

ANA	JUAN
ANA	JUAN
LAURA	ANA
JUAN	morenaLAURA
LAURA	SONIA
PEDRO	SI DESEA VOTAR POR ALGUNA CANDIDATO/A NO REGISTRADO/A, ESCRIBA EN ESTE RECUADRO EL NOMBRE COMPLETO.

**1**

PROCESO ELECTORAL FEDERAL 2017 - 2018  
PRESIDENCIA  
DE LOS ESTADOS UNIDOS MEXICANOS

ESTADO FEDERATIVA: \_\_\_\_\_ CIRCUNSCRIPCIÓN PLURINOMINAL: \_\_\_\_\_ DISTRITO ELECTORAL: \_\_\_\_\_  
MUNICIPIO O ALCALDÍA: \_\_\_\_\_

**Marque el recuadro de su preferencia**

ANA	JUAN
ANA	JUAN
LAURA	ANA
JUAN	morenaLAURA
LAURA	SONIA
PEDRO	SI DESEA VOTAR POR ALGUNA CANDIDATO/A NO REGISTRADO/A, ESCRIBA EN ESTE RECUADRO EL NOMBRE COMPLETO.

**2**

PROCESO ELECTORAL FEDERAL 2017 - 2018  
PRESIDENCIA  
DE LOS ESTADOS UNIDOS MEXICANOS

ESTADO FEDERATIVA: \_\_\_\_\_ CIRCUNSCRIPCIÓN PLURINOMINAL: \_\_\_\_\_ DISTRITO ELECTORAL: \_\_\_\_\_  
MUNICIPIO O ALCALDÍA: \_\_\_\_\_

**Marque el recuadro de su preferencia**

ANA	JUAN
ANA	JUAN
LAURA	ANA
JUAN	morenaLAURA
LAURA	SONIA
PEDRO	SI DESEA VOTAR POR ALGUNA CANDIDATO/A NO REGISTRADO/A, ESCRIBA EN ESTE RECUADRO EL NOMBRE COMPLETO.

**3**

PROCESO ELECTORAL FEDERAL 2017 - 2018  
PRESIDENCIA  
DE LOS ESTADOS UNIDOS MEXICANOS

ESTADO FEDERATIVA: \_\_\_\_\_ CIRCUNSCRIPCIÓN PLURINOMINAL: \_\_\_\_\_ DISTRITO ELECTORAL: \_\_\_\_\_  
MUNICIPIO O ALCALDÍA: \_\_\_\_\_

**Marque el recuadro de su preferencia**

ANA	JUAN
ANA	JUAN
LAURA	ANA
JUAN	morenaLAURA
LAURA	SONIA
PEDRO	SI DESEA VOTAR POR ALGUNA CANDIDATO/A NO REGISTRADO/A, ESCRIBA EN ESTE RECUADRO EL NOMBRE COMPLETO.

**4**

## 1. VOTOS NULOS

PROCESO ELECTORAL FEDERAL 2017 - 2018  
PRESIDENCIA DE LOS ESTADOS UNIDOS MEXICANOS

ENTIDAD FEDERATIVA: \_\_\_\_\_ CIRCUNSCRIPCIÓN PLURINOMINAL: \_\_\_\_\_ DISTRITO ELECTORAL: \_\_\_\_\_  
MUNICIPIO O ALCALDÍA: \_\_\_\_\_

Marque el recuadro de su preferencia

 ANA	 JUAN
 ANA	 JUAN
 LAURA	 ANA
 JUAN	 morenaLAURA
 LAURA	 SONIA
 PEDRO	SI DESEA VOTAR POR ALGUNA CANDIDATURA NO REGISTRADA, ESCRIBA EN ESTE RECUAJRO EL NOMBRE COMPLETO.

5

PROCESO ELECTORAL FEDERAL 2017 - 2018  
PRESIDENCIA DE LOS ESTADOS UNIDOS MEXICANOS

ENTIDAD FEDERATIVA: \_\_\_\_\_ CIRCUNSCRIPCIÓN PLURINOMINAL: \_\_\_\_\_ DISTRITO ELECTORAL: \_\_\_\_\_  
MUNICIPIO O ALCALDÍA: \_\_\_\_\_

Marque el recuadro de su preferencia

 ANA	 JUAN
 ANA	 JUAN
 LAURA	 ANA
 JUAN	 morenaLAURA
 LAURA	 SONIA
 PEDRO	SI DESEA VOTAR POR ALGUNA CANDIDATURA NO REGISTRADA, ESCRIBA EN ESTE RECUAJRO EL NOMBRE COMPLETO.

6

La Sala Superior estimó que son votos nulos, en virtud de que marcaron recuadros destinados a partidos políticos que no conformaron coalición.

SUP-JIN-61-2012

PROCESO ELECTORAL FEDERAL 2017 - 2018  
PRESIDENCIA DE LOS ESTADOS UNIDOS MEXICANOS

ENTIDAD FEDERATIVA: \_\_\_\_\_ CIRCUNSCRIPCIÓN PLURINOMINAL: \_\_\_\_\_ DISTRITO ELECTORAL: \_\_\_\_\_  
MUNICIPIO O ALCALDÍA: \_\_\_\_\_

Marque el recuadro de su preferencia

 ANA	 JUAN
 ANA	 JUAN
 LAURA	 ANA
 JUAN	 morenaLAURA
 LAURA	 SONIA
 PEDRO	SI DESEA VOTAR POR ALGUNA CANDIDATURA NO REGISTRADA, ESCRIBA EN ESTE RECUAJRO EL NOMBRE COMPLETO.

7

Las dos marcas que contiene la boleta no permiten determinar de manera clara el sentido del sufragio expresado, motivo por el cual se debe considerar como voto nulo.

SUP-JIN-45/2006



**III. VOTOS PARA  
CANDIDATOS/AS NO  
REGISTRADOS/AS**

## 1. VOTOS PARA CANDIDATOS/AS NO REGISTRADOS/AS

La Sala Superior precisó que: "...hay dos marcas en relación con el recuadro destinado para los candidatos no registrados, pues contiene un nombre y una línea ascendente, que hace manifiesta la voluntad de sufragar por un candidato no postulado por partido político, por lo que debe sumarse al rubro correspondiente..."

*SUP-JIN-268/2006*

PROCESO ELECTORAL FEDERAL 2017 - 2018  
PRESIDENCIA  
DE LOS ESTADOS UNIDOS MEXICANOS

ENTIDAD: \_\_\_\_\_ CIRCUNSCRIPCIÓN: \_\_\_\_\_ PLURINOMINAL: \_\_\_\_\_ DISTRITO: \_\_\_\_\_  
FEDERATIVA: \_\_\_\_\_ ELECTORAL: \_\_\_\_\_  
MUNICIPIO O ALCALDÍA: \_\_\_\_\_

Marque el recuadro de su preferencia

PARTIDO ACCIÓN NACIONAL	PARTIDO REVOLUCIONARIO INSTITUCIONAL
PARTIDO DE LA REVOLUCIÓN DEMOCRÁTICA	PARTIDO VERDE ECOLOGISTA DE MEXICO
PARTIDO DEL TRABAJO	MOVIMIENTO CIUDADANO
NUEVA ALIANZA	MORENA
ENCUENTRO SOCIAL	CANDIDATO/A INDEPENDIENTE
CANDIDATO/A INDEPENDIENTE	<p>SI DESEA VOTAR POR ALGUNA CANDIDATO/A NO REGISTRADO/A, ESCRIBA SU NOMBRE COMPLETO.</p> <p><i>Victor G. T.</i></p>

El Comandante en Jefe del Poder Judicial de la Federación  
El Comandante en Jefe del Poder Judicial del Poder Judicial de la Federación

1

Argumento de la Sala Superior "... no hay duda que se refiere a Víctor González Torres, pues es un hecho notorio que en el Proceso Electoral Federal 2005-2006 para Presidente de la República, dicha persona se promocionó instando a la ciudadanía a que votaran por él como candidato no registrado, e incluso, haciendo el señalamiento en la propaganda correspondiente, de que su nombre fuera escrito en la boleta dentro del recuadro de candidato no registrado, de ahí que, dichos votos deberán computarse para este rubro..."

*SUP-JIN-158/2006, SUP-JIN-165/2006,  
SUP-JIN-246/2006 y SUP-JIN-284/2006*

PROCESO ELECTORAL FEDERAL 2017 - 2018  
PRESIDENCIA  
DE LOS ESTADOS UNIDOS MEXICANOS

ENTIDAD: \_\_\_\_\_ CIRCUNSCRIPCIÓN: \_\_\_\_\_ PLURINOMINAL: \_\_\_\_\_ DISTRITO: \_\_\_\_\_  
FEDERATIVA: \_\_\_\_\_ ELECTORAL: \_\_\_\_\_  
MUNICIPIO O ALCALDÍA: \_\_\_\_\_

Marque el recuadro de su preferencia

PARTIDO ACCIÓN NACIONAL	PARTIDO REVOLUCIONARIO INSTITUCIONAL
PARTIDO DE LA REVOLUCIÓN DEMOCRÁTICA	PARTIDO VERDE ECOLOGISTA DE MEXICO
PARTIDO DEL TRABAJO	MOVIMIENTO CIUDADANO
NUEVA ALIANZA	MORENA
ENCUENTRO SOCIAL	CANDIDATO/A INDEPENDIENTE
CANDIDATO/A INDEPENDIENTE	<p>SI DESEA VOTAR POR ALGUNA CANDIDATO/A NO REGISTRADO/A, ESCRIBA SU NOMBRE COMPLETO.</p> <p><i>Victor G. T.</i></p>

El Comandante en Jefe del Poder Judicial de la Federación  
El Comandante en Jefe del Poder Judicial del Poder Judicial de la Federación

2

# 1. VOTOS PARA CANDIDATOS/AS NO REGISTRADOS/AS

PROCESO ELECTORAL FEDERAL 2017 - 2018  
PRESIDENCIA DE LOS ESTADOS UNIDOS MEXICANOS

ESTADO FEDERATIVO: \_\_\_\_\_ CIRCUNSCRIPCIÓN PLURINOMINAL: \_\_\_\_\_ DISTRITO ELECTORAL: \_\_\_\_\_  
MUNICIPIO O ALCALDÍA: \_\_\_\_\_

**Marque el recuadro de su preferencia**

	PARTIDO ACCIÓN NACIONAL		PARTIDO REVOLUCIONARIO INSTITUCIONAL
	PARTIDO DE LA REVOLUCIÓN DEMOCRÁTICA		PARTIDO VERDE ECOLOGISTA DE MÉXICO
	PARTIDO DEL TRABAJO		MOVIMIENTO CIUDADANO
	NUEVA ALIANZA		MORENA
	ENCUENTRO SOCIAL		CANDIDATO/A INDEPENDIENTE
	CANDIDATO/A INDEPENDIENTE	SI DESEA VOTAR POR ALGUNA CANDIDATO/A NO REGISTRADO/A, ESCRIBA EN ESTE RECUAJRO EL NOMBRE COMPLETO. Juan López	

Comisión Permanente del Consejo General del Poder Judicial

Comisión Permanente del Consejo General del Poder Judicial

De Legación Cultural Mexicana

De Legación Cultural Mexicana

**3**

PROCESO ELECTORAL FEDERAL 2017 - 2018  
PRESIDENCIA DE LOS ESTADOS UNIDOS MEXICANOS

ESTADO FEDERATIVO: \_\_\_\_\_ CIRCUNSCRIPCIÓN PLURINOMINAL: \_\_\_\_\_ DISTRITO ELECTORAL: \_\_\_\_\_  
MUNICIPIO O ALCALDÍA: \_\_\_\_\_

**Marque el recuadro de su preferencia**

	PARTIDO ACCIÓN NACIONAL		PARTIDO REVOLUCIONARIO INSTITUCIONAL
	PARTIDO DE LA REVOLUCIÓN DEMOCRÁTICA		PARTIDO VERDE ECOLOGISTA DE MÉXICO
	PARTIDO DEL TRABAJO		MOVIMIENTO CIUDADANO
	NUEVA ALIANZA		MORENA
	ENCUENTRO SOCIAL		CANDIDATO/A INDEPENDIENTE
	CANDIDATO/A INDEPENDIENTE	SI DESEA VOTAR POR ALGUNA CANDIDATO/A NO REGISTRADO/A, ESCRIBA EN ESTE RECUAJRO EL NOMBRE COMPLETO. María Pérez	

Comisión Permanente del Consejo General del Poder Judicial

Comisión Permanente del Consejo General del Poder Judicial

De Legación Cultural Mexicana

De Legación Cultural Mexicana

**4**

PROCESO ELECTORAL FEDERAL 2017 - 2018  
PRESIDENCIA DE LOS ESTADOS UNIDOS MEXICANOS

ESTADO FEDERATIVO: \_\_\_\_\_ CIRCUNSCRIPCIÓN PLURINOMINAL: \_\_\_\_\_ DISTRITO ELECTORAL: \_\_\_\_\_  
MUNICIPIO O ALCALDÍA: \_\_\_\_\_

**Marque el recuadro de su preferencia**

	PARTIDO ACCIÓN NACIONAL		PARTIDO REVOLUCIONARIO INSTITUCIONAL
	PARTIDO DE LA REVOLUCIÓN DEMOCRÁTICA		PARTIDO VERDE ECOLOGISTA DE MÉXICO
	PARTIDO DEL TRABAJO		MOVIMIENTO CIUDADANO
	NUEVA ALIANZA		MORENA
	ENCUENTRO SOCIAL		CANDIDATO/A INDEPENDIENTE
	CANDIDATO/A INDEPENDIENTE	SI DESEA VOTAR POR ALGUNA CANDIDATO/A NO REGISTRADO/A, ESCRIBA EN ESTE RECUAJRO EL NOMBRE COMPLETO. Pedro Infante	

Comisión Permanente del Consejo General del Poder Judicial

Comisión Permanente del Consejo General del Poder Judicial

De Legación Cultural Mexicana

De Legación Cultural Mexicana

**5**

PROCESO ELECTORAL FEDERAL 2017 - 2018  
PRESIDENCIA DE LOS ESTADOS UNIDOS MEXICANOS

ESTADO FEDERATIVO: \_\_\_\_\_ CIRCUNSCRIPCIÓN PLURINOMINAL: \_\_\_\_\_ DISTRITO ELECTORAL: \_\_\_\_\_  
MUNICIPIO O ALCALDÍA: \_\_\_\_\_

**Marque el recuadro de su preferencia**

	PARTIDO ACCIÓN NACIONAL		PARTIDO REVOLUCIONARIO INSTITUCIONAL
	PARTIDO DE LA REVOLUCIÓN DEMOCRÁTICA		PARTIDO VERDE ECOLOGISTA DE MÉXICO
	PARTIDO DEL TRABAJO		MOVIMIENTO CIUDADANO
	NUEVA ALIANZA		MORENA
	ENCUENTRO SOCIAL		CANDIDATO/A INDEPENDIENTE
	CANDIDATO/A INDEPENDIENTE	SI DESEA VOTAR POR ALGUNA CANDIDATO/A NO REGISTRADO/A, ESCRIBA EN ESTE RECUAJRO EL NOMBRE COMPLETO. Sara García	

Comisión Permanente del Consejo General del Poder Judicial

Comisión Permanente del Consejo General del Poder Judicial

De Legación Cultural Mexicana

De Legación Cultural Mexicana

**6**

PROCESO ELECTORAL FEDERAL 2017 - 2018  
**PRESIDENCIA**  
 DE LOS ESTADOS UNIDOS MEXICANOS

ENTIDAD FEDERATIVA: \_\_\_\_\_ CIRCUNSCRICIÓN PLURINOMINAL: \_\_\_\_\_ DISTRITO ELECTORAL: \_\_\_\_\_  
 MUNICIPIO O ALCALDÍA: \_\_\_\_\_

**Marque el recuadro de su preferencia**

	PARTIDO ACCIÓN NACIONAL		PARTIDO REVOLUCIONARIO INSTITUCIONAL
	PARTIDO DE LA REVOLUCIÓN DEMOCRÁTICA		PARTIDO VERDE ECOLOGISTA DE MÉXICO
	PARTIDO DEL TRABAJO		MOVIMIENTO CIUDADANO
	NUEVA ALIANZA		MORENA
	ENCUENTRO SOCIAL		CANDIDATO/A INDEPENDIENTE
	CANDIDATO/A INDEPENDIENTE	SI DESEA VOTAR POR ALGUNA CANDIDATO/A NO REGISTRADA/A, ESCRIBA EN ESTE RECUADRO EL NOMBRE COMPLETO. <i>Por mi amigo Luis</i>	

Comisión Federal de Procesos Electorales del Poder Judicial de la Federación  
 CEE-INEC-2017-001  
 © 2017. Todos los derechos reservados. México

7

PROCESO ELECTORAL FEDERAL 2017 - 2018  
**PRESIDENCIA**  
 DE LOS ESTADOS UNIDOS MEXICANOS

ENTIDAD FEDERATIVA: \_\_\_\_\_ CIRCUNSCRICIÓN PLURINOMINAL: \_\_\_\_\_ DISTRITO ELECTORAL: \_\_\_\_\_  
 MUNICIPIO O ALCALDÍA: \_\_\_\_\_

**Marque el recuadro de su preferencia**

	PARTIDO ACCIÓN NACIONAL		PARTIDO REVOLUCIONARIO INSTITUCIONAL
	PARTIDO DE LA REVOLUCIÓN DEMOCRÁTICA		PARTIDO VERDE ECOLOGISTA DE MÉXICO
	PARTIDO DEL TRABAJO		MOVIMIENTO CIUDADANO
	NUEVA ALIANZA		MORENA
	ENCUENTRO SOCIAL		CANDIDATO/A INDEPENDIENTE
	CANDIDATO/A INDEPENDIENTE	SI DESEA VOTAR POR ALGUNA CANDIDATO/A NO REGISTRADA/A, ESCRIBA EN ESTE RECUADRO EL NOMBRE COMPLETO. <i>Ninguno me gusta</i>	

Comisión Federal de Procesos Electorales del Poder Judicial de la Federación  
 CEE-INEC-2017-001  
 © 2017. Todos los derechos reservados. México

8

## RESOLUCIONES JURISDICCIONALES

RESOLUCIÓN	TEMA
SUP-JIN-81/2006	Marca diferente a una cruz en el recuadro de un partido político
SUP-JIN-12/2012 y SUP-JIN-14/2012	Manchas de tinta en las boletas
SUP-JIN-21/2006, SUP-JIN-8-2012 y SUP-JIN-136-2012	Marcas fuera del recuadro
SUP-JIN-196-2012	Recuadro que encierra el apartado correspondiente a un partido
SUP-JIN-11-2012, SUP-JIN-0205-2012, SUP-JIN-21-2012, SUP-JIN-61-2012, SUP-JIN-216/2012, SUP-JIN-14/2012, SUP-JIN-254/2012, SUPJIN-95/2012, SUP-JIN-28/2012, SUP-JIN-29-2012 y SUP-JIN-45/2006	Múltiples marcas en la boleta
UP-JIN-11-2012, SUP-JIN-12-2012, SUP-JIN-74/2006, SUP-JIN-130/2006, SUP-JIN-61/2012, SUP-JIN-69/2012, SUP-JIN-51/2012 y SUP-JIN-306/2012	Leyendas en las boletas
SUP-JIN-72-2012, SUP-JIN-11-2012 y SUP-JRC-39/2018	Votos válidos para coalición
SUP-JIN-5/2006, SUP-JIN-6/2006, SUP-JIN-14/2006, SUPJIN-268/2006 y SUP-JIN-158/2006	Ruptura de una boleta
SUP-JIN-165/2006, SUPJIN-246/2006 y SUPJIN-284/2006	Nombres en recuadro de candidatos no registrados
SUP-JIN-158/2006 y SUPJIN-81/2006	Marcas en recuadro de candidatos no registrados

